



Gemeente Amsterdam
Bureau Onderzoek en Statistiek

Het Grote Groenonderzoek 2013

**Het bezoek aan en gebruik van parken,
recreatiegebieden en groen in de woonomgeving
van Amsterdam**



In opdracht van: Dienst Ruimtelijke Ordening

Projectnummer: 13124

Hetty van Kempen

Harry Smeets

Bezoekadres: Oudezijds Voorburgwal 300 Telefoon 020 251 0491 / 0484

Postbus 658, 1000 AR Amsterdam

www.os.amsterdam.nl

h.kempen@os.amsterdam.nl

h.smeets@os.amsterdam.nl

Amsterdam, november 2013

Inhoud

Samenvatting	5
Inleiding en methodische verantwoording	9
1 Tevredenheid met groen	11
1.1 Men is tevreden over de parken	11
1.2 Recreatiegebieden positief beoordeeld	19
2 Gebruik van groen	23
2.1 Parkgebruik ook in 2013 hoog	23
2.2 Bezoek aan recreatiegebieden gedaald	33
2.3 Intensief omgevings- en overig groengebruik	40
2.4 Verschuiving door de tijd heen	42
3 Bezoek naar achtergrondkenmerken	45
3.1 Hoog-opgeleiden brengen vaker bezoek aan parken	45
3.2 Bezoek van recreatiegebieden hangt samen met huishoudentype en opleidingsniveau	49
3.3 Omgevingsgroen meest gebruikt door gezinnen met kinderen	52
3.4 Mensen met overgewicht maken minder gebruik van groen dan mensen zonder overgewicht	54
3.5 De groengebruiker: hoog opgeleid en van autochtone afkomst	56
4 Gebruik naar woonomgeving	59
4.1 Sterke verschillen in groengebruik naar stadsdelen	59
4.2 Groengebruik in niet-groene stadsdelen intensief	60
4.3 Minder groengebruik in focusgebieden dan in andere delen van de stad	60
4.4 Waar komen bezoekers vandaan?	62
5 Imago van acht parken vergeleken	65
5.1 Vondelpark: gericht op de gehele stad en levendig	66
5.2 Westerpark: vernieuwend en modern	67
5.3 Oosterpark: levendig	68
5.4 Rembrandtpark: rustig en buurtgericht	69
5.5 Noorderpark: buurtgericht en rustig	70
5.6 Sloterpark: rustig en buurtgericht	71
5.7 Bijlmerpark: buurtgericht	72
5.8 Flevopark: rustig en buurtgericht	73
Bijlage 1 Literatuur	75
Bijlage 2 Aanvullende tabellen	77

Bijlage 3 Bepaling invloedsbereik parken	83
Bijlage 4 Vragenlijst	85

Samenvatting

In het voorjaar van 2013 is, in navolging van 1996 en 2008, het derde Groot Groen Onderzoek gehouden. Bijna 4.000 Amsterdammers, die middels een aselechte steekproef en een panel zijn benaderd, hebben de enquête ingevuld. Onderwerpen die aan de orde kwamen betreffen het bezoek aan parken, recreatiegebieden en omgevingsgroen, de waardering daarvan en het imago dat men aan de parken toekent. Dit rapport is de weerslag van de resultaten van de enquête. Waar mogelijk worden vergelijkingen gemaakt met 1996 en 2008, zodat eventuele verschuivingen door de tijd heen zichtbaar worden.

Groen beoordeeld

In 2013 blijkt men, evenals in 2008, tevreden over parken in Amsterdam. Gemiddeld scoren de parken een 7,2. In 2008 was het gemiddelde een 7,0. Van veel parken vindt men dat de aantrekkelijkheid de laatste twee jaar is toegenomen. Dit geldt zowel voor parken binnen de ring (zoals het Westerpark, Erasmuspark, Frankendael) als voor parken buiten de ring (met name het Bijlmerpark en Noorderpark). Gemiddeld worden de parken ongeveer evenveel gebruikt om actief te zijn, rust te zoeken en als doorgangsroute met de fiets of lopend. Deze diversiteit aan gebruik komt ook tot uiting in de wensen die men voor de parken heeft. Enerzijds blijkt er behoefte aan voorzieningen zoals horeca; anderzijds vindt men het ook belangrijk dat het niet (te) druk is, dat het groen divers en aantrekkelijk is en dat het er schoon is.

Ook de recreatiegebieden in en om Amsterdam worden, evenals in 2008, positief beoordeeld: gemiddeld met een 7,4. De duinen, 't Goois natuureservaat, Waterland en het Amsterdamse Bos geeft men de hoogste cijfers. In vergelijking met de parken vindt men minder vaak dat recreatiegebieden de afgelopen twee jaar in aantrekkelijkheid zijn toegenomen. Men is vooral actief in de recreatiegebieden. Ook zoekt men er rust. Dit komt tot uiting in de verschillende activiteiten die er ondernomen worden: met name wandelen, zonnen en fietsen.

Groenbezoek

In vergelijking met 1996 is het parkbezoek sterk toegenomen. Tussen 2008 en 2013 zien we een daling in het gebruik van parken. In 2008 bezocht 97% van de Amsterdammers wel eens een park, in 2013 is dit 89%. Dit wordt (deels) veroorzaakt door geheugen- en seizoenseffecten. De gegevens zijn dit jaar in het voorjaar verzameld, terwijl groenbezoek vooral in de zomer plaats vindt. Daarnaast zien we dat het parkgebruik in 2013 iets minder geconcentreerd is in bepaalde parken en meer verspreid wordt over andere parken. De drukte in bepaalde parken in de binnenstad (zoals het Vondelpark en het Sarphatipark) is daar wellicht één van de oorzaken van. Ook lijken mensen het groen dichtbij huis op te zoeken; het favoriete park ligt voor drie van de vier Amsterdammers dichtbij het woonhuis. Het bezoek aan recreatiegebieden is afgenomen van 87% in 2008 tot 67% in 2013 (althoewel ook hier het seizoens- en geheugeneffect een rol speelt,

temeer omdat het recreatiegebiedbezoek vooral in de zomer en lente plaatsvindt); het bezoek aan omgevingsgroen is toegenomen van 50% naar 54%.

De diversiteit aan activiteiten die men onderneemt in het groen is toegenomen, met name in parken. Zo is het gebruik van het park voor werk en/of studie toegenomen (respectievelijk 4% en 5% doet dit weleens in 2013). De toegenomen diversiteit van activiteiten betekent ook dat de wensen voor het park en de irritaties in het park divers zijn. Over het algemeen trekken bezoekers meer activiteiten, maar andersom trekken activiteiten ook weer meer bezoekers. Parken waar veel activiteiten plaatsvinden, worden vaak positiever beoordeeld dan parken die minder levendig zijn.

De groenbezoeker

We kunnen niet spreken van de 'typische groenbezoeker'; uiteindelijk bezoekt bijna iedere Amsterdammer wel eens een park, en velen maken gebruik van omgevingsgroen en recreatiegebieden binnen en buiten de stad. Wel kunnen we stellen dat sommige mensen vaker in het groen vertoeven dan andere. Amsterdammers van autochtone en westerse afkomst maken vaker gebruik van groen dan Amsterdammers van niet-westerse afkomst. Laag opgeleiden en mensen met een laag inkomen maken minder vaak gebruik dan mensen met een hoog opleidingsniveau en dito inkomen. Mensen die actief zijn op de arbeidsmarkt, studenten en gepensioneerden maken vaker gebruik van het groen dan werkzoekenden, arbeidsongeschikten en huisvrouwen en -mannen. Studenten en gepensioneerden zoeken het hierbij relatief dichtbij huis in de parken. Het omgevingsgroen wordt door iedereen ongeveer evenveel gebruikt, alleen gezinnen met kinderen maken hier duidelijk meer gebruik van dan anderen.

Hoewel hoogopgeleiden in het algemeen meer gebruik maken van het groen, zijn er ook specifieke gebieden en parken die populairder zijn onder laagopgeleiden dan andere. Deels heeft dit te maken met het woongebied. De parken en gebieden die ook laagopgeleiden trekken, liggen vaak buiten de ring, waar meer laagopgeleiden wonen.

Het groen wordt het meest gebruikt door mensen met een normaal of ondergewicht. Mensen met overgewicht maken minder gebruik van groen. Dit geldt in nog sterkere mate voor mensen met ernstig overgewicht (obesitas). Vooral het bezoek aan recreatiegebieden blijft achter voor deze twee groepen.

Groen in de stadsdelen

In de stadsdelen buiten de ring maakt men minder gebruik van groen dan in de stadsdelen binnen de ring (respectievelijk 93% versus 97%). Dit terwijl de stadsdelen buiten de ring veel groener zijn dan de stadsdelen binnen de ring. Het groen binnen de ring wordt dan ook veel intensiever gebruikt dan het groen buiten de ring. Wel lijkt het bezoek zich, zoals eerder gezegd, meer te spreiden over verschillende parken binnen de ring.

In de focusgebieden (de vroegere aandachtswijken) zijn vier parken gesitueerd. Deze worden minder vaak bezocht dan gemiddeld en ook is de beoordeling van deze parken lager dan gemiddeld. Bovendien spelen er specifieke problemen in deze parken, zoals vuil en overlast van groepen mensen. Horecagelegenheden en meer zitgelegenheid zouden meer levendigheid en diversiteit kunnen trekken.

Groen trekt mensen

Sommige parken kunnen getypeerd worden als 'buurtgericht', zoals het Sarphatipark. Dit park trekt vooral mensen uit de directe omgeving. Andere parken hebben een relatief groot bereik, zoals het Sloterpark, het Amstelpark en het Westerpark. Dit hangt waarschijnlijk samen met de activiteiten die regelmatig in die parken te beleven zijn.

Groen getypeerd

De parken hebben een verschillend imago bij de Amsterdammers. Daarbij zijn het Vondelpark en het Westerpark het meest onderscheidend. In tegenstelling tot de andere parken, vindt men dat deze parken gericht zijn op de gehele stad. De andere parken (Rembrandtpark, Oosterpark, Noorderpark, Sloterpark, Bijlmerpark en Flevopark) beoordeelt men veeleer als buurtgericht. Daarnaast vindt men het Vondelpark levendig. Het Westerpark vindt men vooral vernieuwend, modern en verrassend.

Inleiding en methodische verantwoording

Parken en recreatiegebieden in en om Amsterdam zijn belangrijk. Uit het vorige Groot Groenonderzoek uit 2008 bleek dat 97% van de Amsterdammers wel eens gebruik maakt van parken. De studie uit 2008 was de opvolger van een vergelijkbare studie uit 1996. In het voorjaar van 2013 is het Grote Groenonderzoek herhaald. Dit rapport is daar de weerslag van. Het zal vragen aan de orde stellen over het gebruik van en de tevredenheid over parken, recreatiegebieden en gebruik van ander groen. Waar mogelijk zal de vergelijking gemaakt worden met 1996 en 2008. Ook zullen nieuwe vormen van groenvoorzieningen aan de orde komen, zoals stadslandbouw. Vergelijkingen zullen gemaakt worden tussen parken en stadsdelen. Met het intensieve en diverse gebruik komen ook andere vragen naar boven, zoals wat de elementen zijn die bepaalde parken van andere onderscheiden. Op al deze vragen zal in dit rapport worden ingegaan.

In de periode van 11 mei tot en met 10 juni is er een enquête afgenomen onder Amsterdammers van 16 jaar en ouder. Zij zijn, evenals in 1996 en 2008, geworven via een aselechte steekproef uit het bevolkingsregister. Via een brief zijn zij in mei 2013 benaderd en gevraagd om mee te doen aan de enquête die online ingevuld kon worden. Van de 23.677 mensen die zijn aangeschreven hebben 3.640 personen de enquête volledig ingevuld; een respons van 15%. Dit is gemiddeld voor een dergelijke enquête. Daarnaast is een deel van het Amsterdamse O+S panel per e-mail benaderd om de enquête in te vullen. 269 mensen van de 799 aangeschrevenen hebben dit gedaan; een respons van 34%. Dit is een lage respons voor het panel; zij zijn in het algemeen meer bereid mee te doen aan online enquêtes (zij hebben zich immers zelf opgegeven als panellid). Dit heeft waarschijnlijk te maken met de timing van uitnodiging (de panelliden zijn niet in mei maar in juni uitgenodigd; wellicht waren mensen toen al op vakantie) en met de lengte van de vragenlijst: het invullen van de enquête duurde vrij lang, ongeveer 25 minuten.

Om te voorkomen dat er een vertekend beeld ontstaat van de werkelijkheid, is gewogen naar leeftijd, herkomst, opleiding, geslacht en huishoudensamenstelling van de respondent. Het parkgebruik hangt met deze vijf factoren samen, terwijl de verdeling binnen deze factoren binnen de steekproef niet geheel naar rato van de populatie bleek. Om vertekening te voorkomen is daarom een weegfactor geconstrueerd, gebaseerd op deze factoren.

Veel vragen zijn gesteld over gebruik en tevredenheid van specifieke parken en recreatiegebieden. Sommige parken en gebieden worden maar door weinig respondenten bezocht. Indien er minder dan 50 respondenten een oordeel hebben geveld over een specifiek groengebied, dan zijn die resultaten vanwege mogelijke grote foutmarges niet opgenomen in de rapportage.

In dezelfde periode is de enquête ook afgenomen onder bewoners van Diemen, Amstelveen en Ouder-Amstel. Hierover wordt in separate rapportages verslag gedaan. Amsterdammers zijn ook gevraagd naar hun bezoek aan deze parken buiten de stad. Daarom is er tevens gerapporteerd over Amsterdammers die parken bezoeken die in deze plaatsen liggen.

1 Tevredenheid met groen

In dit hoofdstuk wordt ingegaan op verschillende dimensies van tevredenheid over parken en recreatiegebieden. Is men tevreden over het groen? Is de aantrekkelijkheid van het groen de afgelopen jaren toe- of afgenomen? Welke aspecten zouden het groen kunnen verbeteren? Zijn er irritaties en zo ja, welke?

Volgens driekwart van de respondenten (75%) is er genoeg groen in de directe woonomgeving. Als het gaat om de tevredenheid van de respondenten over de kwaliteit van het groen in de omgeving is twee derde (68%) (zeer) tevreden. In totaal 9% is (zeer) ontevreden. Hieronder gaan we in op de tevredenheid over parken en recreatiegebieden.

1.1 Men is tevreden over de parken

Respondenten is gevraagd om een rapportcijfer te geven voor de parken die men wel eens bezoekt (tabel 1.1). Alle parken krijgen een voldoende of hoger: variërend van een 6,6 (Kasterleepark, stadspark Osdorp) tot een 8,4 (Thijssepark). Dit laatstgenoemde park scoort ruim hoger dan de volgende twee parken die het positiefst worden beoordeeld, namelijk het Vondelpark en Amstelpark (beide een 7,8).

Gemiddeld krijgen de parken in 2013 een vergelijkbaar cijfer als in 2008 (7,2 tegenover een 7). Veel parken krijgen in 2013 dan ook ongeveer hetzelfde rapportcijfer als in 2008. Een aantal parken scoort in 2013 hoger of lager dan in 2008. Het Baanackerspark scoort in 2013 een 7,3 tegenover een 6,6 in 2008. Ook het Bijlmerpark en het Gerbrandypark park krijgen in 2013 een hoger cijfer. Het Theo van Goghpark daarentegen wordt in 2013 (6,7) iets minder positief beoordeeld dan in 2008 (7,3).

Tabel 1.1 Gemiddelde rapportcijfers (1-10) voor de parken die men wel eens bezoekt, 2008 en 2013

park	2008	2013
Dr. Jac. P. Thijssepark		8,4
Vondelpark	7,6	7,8
Amstelpark	7,6	7,8
Frankendael	7,6	7,7
Westerpark	7,7	7,7
De Braak		7,7
Broersepark		7,6
Beatrixpark	7,3	7,6
Gaasperplas/Gaasperpark	7,6	7,4
Siegerpark	7,8	7,4
De Oeverlanden/Nieuwe Meer	7,3	7,3
Sloterpark	7,4	7,3
Baanakkerspark	6,6	7,3
Gijsbrecht van Aemstelpark	6,9	7,2
Noorder-IJplas		7,2
Flevopark	7,1	7,2
Oosterpark	7,2	7,2
Noorderpark	6,7	7,1
Diempark	7,1	7,1
Stadstuinen		7,1
Sarphatipark	7,1	7,1
Gerbrandypark	6,3	7,1
Rembrandtpark	6,9	7,1
Wertheimpark	6,9	7,1
Kleine Loopveld	7,0	7,0
Bijlmerpark	6,3	7,0
Piet Wiedijkpark	7,2	7,0
Erasmuspark	7,1	7,0
W. H. Vliegenbos	6,6	7,0
Bijlmerweide	6,7	6,9
Eendrachtspark	6,9	6,8
Darwinplantsoen/PrinsBernardpark	6,7	6,8
Martin Luther Kingpark	6,5	6,7
Theo van Goghpark	7,3	6,7
Kasterleepark	6,6	6,6
Stadspark Osdorp		6,6
gemiddeld over alle parken	7,0	7,2

In onderstaande figuur staat ter illustratie de relatieve waardering van de Amsterdamse parken in 2013 weergegeven.

Figuur 1.2 Relatieve waardering Amsterdamse parken

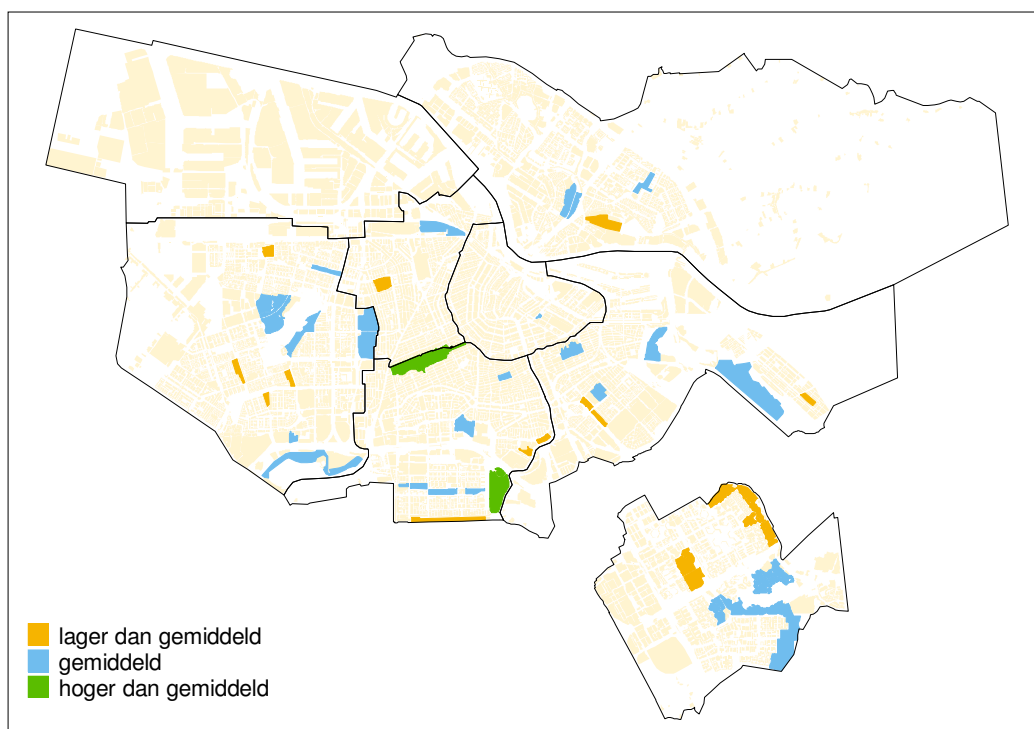

Uit een regressie-analyse¹ blijkt dat het oordeel over de parken vooral samenhangt met geslacht, leeftijd, etnische afkomst, opleidingsniveau en het stadsdeel waarin men woont. Vrouwen geven een positiever oordeel over de parken dan mannen, ouderen geven een positiever oordeel dan jongeren, Amsterdammers van niet-westerse afkomst geven een negatiever oordeel dan Amsterdammers van autochtone afkomst, en hoog opgeleiden geven een negatiever oordeel dan middelbaar opgeleiden. Voorts blijkt dat inwoners van Nieuw-West een negatiever oordeel geven over parken dan gemiddeld en dat inwoners van Zuid een positiever oordeel geven. Voor de andere stadsdelen zijn geen verschillen gevonden. Amsterdammers van westerse afkomst wijken niet af van autochtone Amsterdammers in hun oordeel. Tot slot verschilt het oordeel van laag opgeleiden niet van het oordeel van middelbaar opgeleiden. De uitkomsten zijn te vinden in bijlage 2.

Amsterdammers vinden dat veel parken aantrekkelijker zijn geworden in de afgelopen twee jaar. Tabel 1.2 geeft inzicht in het percentage respondenten dat vindt dat hun favoriete (meest bezochte) park aantrekkelijker is geworden. Voor bijna alle parken is het percentage respondenten dat vindt dat het park aantrekkelijker is geworden (veel) groter dan het percentage dat vindt dat het niet aantrekkelijker is geworden. Dit is het sterkst het geval bij het Bijlmerpark, het Noorderpark en het Erasmuspark. Er zijn drie uitzonderingen, namelijk het Gaasperpark, het Oosterpark en het Rembrandtpark. Voor deze drie parken is het percentage dat het niet aantrekkelijker vindt geworden, hoger dan

¹ $R^2 = .047$. Dit betekent dat bijna 5% van de variantie in het oordeel over parken wordt verklaard door de onderscheiden kenmerken. De verklaarde variantie valt tussen 0% (geen voorspelling) en 100% (perfecte voorspelling). Vijf procent is een vrij laag percentage.

het percentage dat het aantrekkelijker vindt geworden. Dit betekent overigens niet dat men vindt dat die drie parken *minder* aantrekkelijk vindt geworden; dit is niet gevraagd.

Tabel 1.2 Vindt u dat uw favoriete park in de afgelopen twee jaar aantrekkelijker is geworden? (procenten)

park	ja	nee	weet niet
Bijlmerpark	79	15	6
Noorderpark	68	15	17
Erasmuspark	68	18	14
Westerpark	57	20	23
Amstelpark	53	18	29
W. H. Vliegenbos	48	26	26
Frankendael	45	20	35
Vondelpark	45	25	30
Sloterplas/Sloterpark	43	25	32
Beatrixpark	40	31	30
Sarphatipark	38	30	32
Flevopark	38	24	39
Diemerpark/Diemerzeedijk	37	33	30
Rembrandtpark	27	34	38
Oosterpark	25	43	32
Gaasperplas/Gaasperpark	17	53	30
totaal	45	28	28

Parken die werden beoordeeld door 50 mensen of minder, zijn weggelaten uit de resultaten.

Voorzieningen voor meer aantrekkelijkheid

De respondenten is gevraagd suggesties te geven om de parken aantrekkelijker te maken. Hoewel een grote variëteit aan antwoorden is gegeven wordt een aantal suggesties veelvuldig genoemd. Er blijkt met name behoefte te zijn aan voorzieningen als horecagelegenheden, speelplaatsen, sportvoorzieningen, zwemgelegenheden, toiletten, bankjes en barbecue-gelegenheden. Men noemt als suggestie ook het schoonmaken en -houden van de parken. Ook zijn er zowel meerdere tegenstanders als voorstanders van honden in de parken. Tegenstanders wijzen naar een verbod, terwijl voorstanders behoefte hebben aan meer losloopveldjes.

Irritaties van bezoekers: afval en rommel

Bijna de helft van de respondenten irriteert zich nooit in het favoriete park (46%). De overige 54% geeft aan zich wel eens aan één of meer zaken te irriteren. Een grote groep ergert zich aan afval en rommel. Ook geven verschillende respondenten aan last te hebben van zwervers, drank- en drugsgebruikers, hangjongeren, muziek- en geluidsoverlast, honden(poep), drukte en barbecues. Daarnaast geven respondenten aan ofwel last te hebben van fietsers op de wandelpaden ofwel van wandelaars op de fietspaden. Dit kan gezien worden als een indicatie voor de drukte die men soms in de parken ervaart. Van degenen die irritaties ervaren, vindt 22% dat ze zijn toegenomen vergeleken met vorig jaar. Zestig procent vindt dat de irritaties gelijk zijn gebleven en 3% vindt dat ze zijn afgenomen.

In het Vondelpark ergert men zich vaker dan in andere parken. Twee derde van de bezoekers van het Vondelpark (66%) zegt zich wel eens te ergeren (zie tabel 1.3). De belangrijkste ergernissen van bezoekers aan het Vondelpark zijn afval, de drukte op

zomerse dagen en als gevolg daarvan fietsers en wandelaars die elkaar in de weg zitten, brommers en scooters in het park, (rook van) barbecues, overlast van dronken mensen en zwervers, geluidsoverlast door radio's op zonnige dagen, loslopende honden en hondenpoep die niet wordt opgeruimd, en de afwezigheid van openbare toiletten.

Tabel 1.3 Aandeel van bezoekers dat zegt zich wel eens te ergeren in het favoriete park (procenten, per park en naar opleiding, 2013)

park	genoemd
Vondelpark	66
Oosterpark	60
Rembrandtpark	59
Sarphatipark	59
Erasmuspark	59
Noorderpark	59
Diemerpark/Diemerzeedijk	58
Gaasperplas/Gaasperpark	55
Stadspark Osdorp	53
Sloterplas/Sloterpark	46
Beatrixpark	45
Westerpark	43
Bijlmerpark	42
W. H. Vliegenbos	40
Flevopark	38
Frankendael	36
Amstelpark	30
Opleidingsniveau	
laag	47
middelbaar	53
hoog	61
gemiddeld Amsterdam	54

Parken die werden beoordeeld door 50 mensen of minder, zijn weggelaten uit de resultaten

In het Westerpark ergert men zich minder vaak dan in andere parken (tabel 1.3). Drieënveertig procent van de bezoekers geeft aan zich wel eens te ergeren. De ergernissen die men noemt zijn veelal vergelijkbaar met de ergernissen die in andere parken wordt genoemd. Er is echter één ergernis die relatief veel wordt genoemd door bezoekers van het Westerpark, namelijk overlast door grote evenementen. Men stoort zich vooral aan de drukte en de geluidsoverlast tijdens evenementen. Ook ergert men zich aan het afval en het platgetrapte gras dat nadien overblijft.

Hoe hoger men opgeleid is, hoe vaker men zich ergert aan zaken in het park (tabel 1.3). Naast dat hoger opgeleiden waarschijnlijk kritischer zijn dan lager opgeleiden, speelt het feit dat hoger opgeleiden vaker een bezoek brengen aan het park dan lager opgeleiden (zie ook hoofdstuk 3). Hoe vaker en langduriger men gebruik maakt van het park, hoe meer mogelijkheden er zijn om ergernissen te ervaren.

Twee van de vijf Amsterdammers bereid bijdrage te leveren

De gemeentelijke financiën staan onder druk. In die context is de respondenten gevraagd of zij bereid zouden zijn om een bijdrage te leveren aan het favoriete park (tabel 1.4). Twee van de vijf Amsterdammers (43%), is hier toe bereid, eveneens twee van de vijf niet (38%), terwijl één op de vijf het niet weet (19%). De meest genoemde bijdrage die men bereid is te leveren, is het meedenken over beleid of inrichting van het park (16%). 14% is bereid bij te dragen in het onderhoud van het park. Kleinere percentages worden gevonden bij het organiseren van activiteiten (6%) en het geven van een financiële bijdrage (5%). Men kon slechts één antwoord aanvinken in de vragenlijst. Uit de open antwoorden bij de optie 'anders' bleek dat er verschillende respondenten zijn die meer dan één bijdrage zouden willen leveren. Onderstaande cijfers zijn daardoor wellicht een onderschatting van de werkelijke percentages van bijdragen die respondenten zouden willen leveren. Uit de open antwoorden kwam naar voren dat meerdere mensen bereid zijn om afval in het park op te ruimen, alhoewel men daarbij ook zegt dat dat in eerste instantie de verantwoordelijkheid van de veroorzakers zelf is.

Tabel 1.4 Manieren waarop men een bijdrage wil leveren aan favoriete park (procenten, 2013)

manier van bijdrage	genoemd
meedenken over planvorming, beleid of inrichting	16
bijdrage in natura/ meehelpen met onderhoud	14
activiteiten organiseren	6
financiële bijdrage	5
anders, namelijk	3
nee	38
weet niet	19

Ook is middels een open vraag geïnventariseerd op welke manier er bezuinigd zou kunnen worden op het favoriete park. Velen antwoorden dat zij niet wensen dat er bezuinigd wordt op het park. Anderen geven suggesties. De meest voorkomende zijn:

- Minder onderhoud van bloemperken, gras en bomen zodat het park wilder wordt. 'Laat de natuur z'n gang gaan';
- Minder (tijdelijke) kunstobjecten;
- Minder festivals, de festivals zelfvoorzienend maken of de winst uit festivals in grotere mate ten goede laten komen aan het park;
- Mensen aanspreken op het afval dat ze achterlaten na picknick of barbecue;
- Schoonhouden van het park met vrijwilligers;
- 's Avonds het park afsluiten.

Investeren in planten en dieren

Eventuele nieuwe investeringen in het park zien de meesten het liefst terugkomen in maatregelen ten behoeve van planten en dieren (28%, tabel 1.5). 17% zou graag meer voorzieningen zien zoals horeca. 16% wil graag dat bestaande voorzieningen worden opgeknapt. 12% zou investeringen te goede willen laten komen aan de verbetering van de infrastructuur van het park.

Tabel 1.5 Voorkeur van besteding eventuele investeringen favoriete park (procenten, 2013)

	genoemd
maatregelen ten behoeve van dieren en planten	28
meer voorzieningen zoals horeca	17
opknappen bestaande voorzieningen	16
verbetering van de infrastructuur in het park	12
bereikbaarheid van het park verbeteren	1
toegankelijkheid van het park verbeteren	2
anders, namelijk	11
weet niet	13
totaal	100

Een kwart vermijdt parken wel eens vanwege onveiligheidsgevoel

Ongeveer een kwart de respondenten mijdt wel eens een specifieke plek in het favoriete park vanwege onveiligheidsgevoelens. Voor het Rembrandtpark, Oosterpark en Sloterpark geldt dat in sterkere mate; deze parken worden door respectievelijk 44%, 39% en 34% af en toe gemeden vanwege onveiligheidsgevoelens. Voor het Amstelpark is dat voor slechts 3% het geval (tabel 1.6).

Tabel 1.6 Vermijdt u wel eens plekken in uw favoriete park omdat u zich daar onveilig voelt? (procenten, 2013)

park	ja	nee	weet niet
Rembrandtpark	44	49	7
Oosterpark	39	53	8
Sloterplas/Sloterpark	34	54	13
W. H. Vliegenbos	29	64	7
Noorderpark	28	59	13
Erasmuspark	27	63	9
Vondelpark	24	69	7
Gaasperplas/Gaasperpark	23	72	6
Beatrixpark	21	71	8
Flevopark	21	67	12
Sarphatipark	21	76	3
Bijlmerpark	16	80	5
Wertheimpark	15	79	6
Westerpark	14	79	7
Diempark/Diemerzeedijk	13	77	10
Frankendael	11	86	3
Amstelpark	3	88	10
totaal	24	69	7

In 2008 werd aan de respondenten gevraagd of ze zich wel eens onveilig voelden in hun favoriete park. In totaal voelde 19% zich wel eens onveilig in het favoriete park, 75% voelde zich nooit onveilig en 5% wist het niet. In 2008 voelde een derde zich wel eens onveilig in het Sarphatipark; in 2013 zegt een vijfde plekken in dit park te vermijden vanwege onveilige gevoelens. Ook voelde een derde zich in 2008 onveilig in het

Rembrandtpark. Als gezegd vermijdt in 2013 44% van de respondenten wel eens plekken in dit park.

Nabijheid park belangrijk voor inwoners van West, Nieuw-West en Zuidoost

Voor 43% van de Amsterdammers is de aanwezigheid van een park een (heel) belangrijk motief geweest om de huidige woning te kiezen. Dat is vergelijkbaar met 2008. Voor sommige stadsdelen geldt dat meer dan voor andere. In West, Nieuw-West en Zuidoost is de aanwezigheid van een park voor respectievelijk 51%, 50% en 51% een (heel) belangrijke reden geweest om voor de huidige woning te kiezen. In Centrum (28%) en Oost (33%) is de aanwezigheid van een park minder belangrijk als keuzemotief voor de woning. Zuid en Noord scoren met 45% en 41% gemiddeld. Het lijkt erop dat dit jaar respondenten uit West en Zuid een park in de buurt een belangrijker motief vinden om hun huidige woning te kiezen dan in 2008. Het omgekeerde lijkt het geval te zijn voor respondenten uit Oost, Noord en Zuidoost.

Tabel 1.7 Park in de buurt als motief om huidige woning te kiezen (procenten, 2008 en 2013)

	Centrum		West		Nieuw-West		Zuid		Oost		Noord		Zuidoost		totaal	
	2008	2013	2008	2013	2008	2013	2008	2013	2008	2013	2008	2013	2008	2013	2008	2013
een heel belangrijk motief	12	9	9	22	15	21	17	19	14	10	23	15	31	28	16	18
een belangrijk motief	13	19	24	29	40	29	22	26	35	23	28	26	38	23	28	25
neutraal	23	29	29	24	21	20	25	24	26	28	18	23	23	21	24	24
niet belangrijk	30	22	21	11	11	1	16	16	11	15	9	18	1	13	15	15
helemaal niet belangrijk	13	13	8	7	6	9	15	7	9	10	11	9	0	7	9	9
weet niet, geen mening	9	8	9	8	8	13	6	7	5	14	10	10	7	8	8	10
totaal	100	100	100	100	100	100	100	100	100	100	100	100	100	100	100	100

Aan ondernemers is gevraagd hoe belangrijk de aanwezigheid van een park is als vestigingsmotief van de onderneming, als werkplek en als plek om gasten of relaties te ontvangen (tabel 1.8). Voor 33% van de ondernemers is de aanwezigheid van een park (zeer) belangrijk als vestigingsmotief. Respectievelijk 21% en 17% vindt het (zeer) belangrijk als werkplek of als plek om gasten of relaties te ontvangen. In 2013 vinden ondernemers de aanwezigheid van een park als plek om gasten of relaties te ontvangen minder belangrijk dan in 2008: respectievelijk 38% vond dit (zeer) belangrijk in 2008 en 17% in 2013. De aanwezigheid van een park is dus belangrijker bij de keuze van een woonplek dan bij de keuze van een vestigingsplek van een bedrijf.

Tabel 1.8 Kunt u aangeven in hoeverre de aanwezigheid van een park in uw omgeving voor u en uw onderneming van belang is als... (procenten, 2008 en 2013)

	zeer belangrijk		belangrijk		niet belangrijk, niet onbelangrijk		onbelangrijk		zeer onbelangrijk		weet niet, geen mening	
	2008	2013	2008	2013	2008	2013	2008	2013	2008	2013	2008	2013
vestigingsmotief	9	10	25	23	29	28	24	21	9	11	5	6
werkplek	6	3	19	18	33	29	29	31	7	13	5	7
plek om gasten of relaties te ontvangen	5	2	33	15	26	30	21	34	10	13	5	6

Het park als plek om af te spreken

Wanneer Amsterdammers afspreken in de stad, vinden de meeste ontmoetingen plaats in een horecagelegenheid (50%, tabel 1.9). 15% van de Amsterdammers spreken voor een ontmoeting (ook) af in het park. Aantrekkelijkheid speelt een belangrijke rol bij het afspreken in parken. Vier op de tien mensen die wel eens in een park afspreken, doen dat (onder meer) vanwege de aantrekkelijkheid van het desbetreffende park.

Tabel 1.9 Locaties afspraken in de stad (procenten, 2013; meerdere antwoorden mogelijk)

locatie	genoemd
in een horecagelegenheid	50
op steeds andere plaatsen	28
in een winkelstraat/-centrum	23
op een plein	19
in een park	15
op een bepaalde plek	12
weet niet	7

1.2 Recreatiegebieden positief beoordeeld

Ook de recreatiegebieden die men wel eens bezoekt, zijn beoordeeld met een rapportcijfer. Tabel 1.10 geeft daar inzicht in. Alle recreatiegebieden scoren een voldoende. De duinen scoren het hoogst met een 8,2; de Overdiempolder het laagst met een 6,5. In vergelijking met 2008 zijn er geen grote ontwikkelingen te zien in de rapportcijfers die respondenten geven aan de recreatiegebieden.

Tabel 1.10 Gemiddelde rapportcijfers (1-10) voor de recreatiegebieden die men wel eens bezoekt (2008 en 2013)

recreatiegebied	2008	2013
de duinen	8,1	8,2
't Goois Natuurreservaat	7,9	8,0
Waterland	8,0	7,9
Amsterdamse Bos	7,8	7,9
Noordzeestrand	7,7	7,8
De Ronde Hoep		7,7
't Twiske	7,7	7,6
Vinkeveense Plassen	7,5	7,6
Amstel(oever)		7,5
Spaarnwoude	7,5	7,4
Brettenzone	7,0	7,4
De Hoge Dijk		7,3
Diemervijfhoek		7,3
Tuinen van West/ Osdorper Binnenpolder	7,0	7,3
Ouderkerker Plas		7,2
Elsenhove/Middenpolder		7,2
IJmeerkust	7,4	7,2
Bovenkerker polder		7,2
Diemberbos	7,3	7,2
PEN-bos		7,1
Diempolder		7,0
Geuzenbos	6,8	7,0
Overdiempolder		6,5
gemiddeld over alle recreatiegebieden	7,5	7,4

Uit een regressie-analyse² blijkt dat het oordeel over recreatiegebieden samenhangt met geslacht en etnische afkomst. Vrouwen geven een positiever oordeel over de recreatiegebieden dan mannen en Amsterdammers van niet-westerse allochtone afkomst zijn negatiever dan Amsterdammers van autochtone afkomst. Er zijn geen verschillen gevonden naar leeftijd en opleidingsniveau. Ook Amsterdammers van westers allochtone afkomst wijken in hun oordeel niet af van Amsterdammers van autochtone afkomst. De uitkomsten zijn te vinden in bijlage 2.

Voor het favoriete recreatiegebied is gevraagd of het aantrekkelijker is geworden gedurende de afgelopen twee jaar. In totaal vindt 26% het favoriete recreatiegebied aantrekkelijker geworden, 31% vindt dat niet en 43% weet het niet. Het Diemberbos vindt men duidelijk aantrekkelijker geworden: 64% vindt het aantrekkelijker, 13% zegt dat het Diemberbos niet aantrekkelijker is geworden. Voor 't Twiske, Waterland en het Amsterdamse Bos zijn de percentages 'aantrekkelijker' en 'niet aantrekkelijker' behoorlijk met elkaar in balans. Voor het Noordzeestrand, De Hoge Dijk, het Geuzenbos, de Amstel(oever) en Spaarnwoude vinden ruim meer respondenten dat het gebied niet aantrekkelijker is geworden dan aantrekkelijker. Dit betekent overigens niet dat men vindt

² $R^2 = .024$. Dit betekent dat 2% van de variantie in het oordeel over recreatiegebieden wordt verklaard door de onderscheiden kenmerken. De verklaarde variantie valt tussen 0% (geen voorspelling) en 100% (perfecte voorspelling). Twee procent is een laag percentage.

dat die gebieden *minder* aantrekkelijk zijn geworden; dit is niet gevraagd. Opvallend is dat men oordeelt dat parken in het algemeen aantrekkelijker zijn geworden gedurende de laatste twee jaar (45% vindt het favoriete park, zoals eerder gezegd, aantrekkelijker geworden), terwijl dat bij recreatiegebieden veel minder het geval is (26%).

Tabel 1.11 Vindt u dat het favoriete recreatiegebied in de afgelopen twee jaar aantrekkelijker is geworden? (procenten)

recreatiegebied	ja	nee	weet niet
Diemberbos	64	13	23
't Twiske	30	29	41
Waterland	30	29	41
Amsterdamse Bos	27	22	51
Spaarnwoude	25	44	31
Amstel(oever)	17	38	45
De Hoge Dijk	15	70	15
Noordzeestrand	14	49	37
totaal	26	31	43

Recreatiegebieden die werden beoordeeld door 50 mensen of minder, zijn weggelaten uit de resultaten.

Zes op de tien bezoekers ergert zich weleens in het recreatiegebied

In totaal geeft 36% van de bezoekers van recreatiegebieden aan zich nooit te ergeren tijdens de bezoeken. 64% geeft aan zich wel eens aan één of meerdere zaken te ergeren.

Zes van de tien (55% in 2008) respondenten stellen dat de irritaties gelijk zijn gebleven in vergelijking met afgelopen jaar en 22% (17% in 2008) stelt dat het is toegenomen. Bij slechts 3% zijn de irritaties afgenomen ten opzichte van een jaar geleden, dat is gelijk aan 2008. Vaak genoemde irritaties van bezoekers zijn afval en autoverkeer. Andere irritaties die regelmatig genoemd worden zijn fietsers, brommers, honden en drukte.

Tien procent vermijdt weleens plekken in het recreatiegebied vanwege onveiligheidsgevoel

In totaal vermijdt 10% van de bezoekers van recreatiegebieden wel eens een plek in dit gebied vanwege een onveiligheidsgevoel. Dit is minder dan in parken (paragraaf 1.1), wat deels te verklaren is doordat men recreatiegebieden veelal overdag opzoekt, terwijl parken ook 's avonds bezocht worden. Daardoor verwachten we ook meer vermijding van parken. Er zijn weinig opvallende afwijkingen geconstateerd voor specifieke recreatiegebieden. In het Amsterdamse Bos vermijdt 13% van de bezoekers bepaalde plekken wel eens. In 't Twiske geldt dit voor 14%. In andere recreatiegebieden zijn de absolute aantallen te klein om hierover valide uitspraken te kunnen doen.

2 Gebruik van groen

In dit hoofdstuk wordt ingegaan op het gebruik van groen: parken, recreatiegebieden en omgevings- en overig groen, zoals begraafplaatsen, sportvelden en moestuinen. Hierbij wordt zoveel mogelijk de vergelijking gemaakt met 1996 en 2008.

In 2013 heeft 89% van de respondenten wel eens een park bezocht. Dit is minder dan in 2008: toen lag het percentage op 97%. Het gebruik van recreatiegebieden is tussen 2008 en 2013 gedaald van 87% naar 67%. Het gebruik van groen in de woonomgeving is gelijk gebleven op 50%. Deze dalingen zijn deels te verklaren door geheugeneffecten (CBS, 2010; Tourangeau, Rips, en Rasinski, 2000) in combinatie met seizoenseffecten. In de vragenlijst wordt gevraagd of men *wel eens* een park of recreatiegebied bezoekt. In 2008 is dit gevraagd in september, vlak na de zomer, terwijl dit in 2013 in mei is gebeurd. Groenbezoek is bij uitstek gebonden aan seizoenen. Het mooie weer kwam in 2013 in Nederland pas laat op gang waardoor men wellicht nog niet zo veel in het groen had vertoefd (seizoenseffect). *Geheugeneffecten* treden op naarmate de tijd tussen het gedrag en het rapporteren daarover, langer wordt. Vooral bij gebeurtenissen die minder belangrijk of emotioneel zijn, treden geheugeneffecten op (CBS, 2010). In het algemeen kan men stellen dat parkbezoek zo'n minder belangrijke gebeurtenis is. De geheugeneffecten leiden tot onderrapportage (CBS, 2010). De relatief grotere afname in het bezoek van recreatiegebieden zou ook deels verklaard kunnen worden door de relatief grotere toename in aantrekkelijkheid van parken vergeleken met recreatiegebieden, zoals in het vorige hoofdstuk geconstateerd. (45% vindt het favoriete park aantrekkelijker geworden, tegenover slechts 26% bij recreatiegebieden).

2.1 Parkgebruik ook in 2013 hoog

Evenals in vorige jaren, wordt het Vondelpark door de meeste mensen wel eens bezocht: in 2013 geeft 74% aan het Vondelpark wel eens te bezoeken (tabel 2.1). In 1996 gaf 58% aan dit park wel eens te bezoeken. Het Westerpark wordt door 50% van de respondenten wel eens bezocht, het Oosterpark door 48%. In vergelijking met 2008 lijkt het parkbezoek voor een behoorlijk aantal parken gedaald. Dit heeft hoogstwaarschijnlijk te maken met de eerder genoemde seizoens- en geheugeneffecten. Een voorbeeld daarvan is het bezoek aan het Martin Luther Kingpark. In september 2008 lag het bezoek aan dit park met 25% flink hoger dan in 2013 (17%). Het is waarschijnlijk dat dit te maken heeft met de timing van bevraging, die in 2008 net na het populaire theaterfestival De Parade viel, dat jaarlijks in het M.L. Kingpark wordt gehouden in augustus.

Tabel 2.1 Bezoek per park, 1996, 2008, 2013 (procenten)

	1996	index 1996 ¹	2008	index 2008 ¹	2013	index 2013 ¹
Vondelpark	58	464	86	688	74	592
Oosterpark	23	184	49	392	48	384
Westerpark	14	112	45	360	50	400
Sarphatipark	19	152	49	392	39	312
Amstelpark	25	200	41	328	38	304
Sloterplaspark	23	184	36	288	31	248
Rembrandtpark	14	112	24	192	26	208
Frankendael	7	56	22	176	26	208
Gaasperplaspark	14	112	24	192	23	184
Flevopark	10	80	16	128	22	176
Beatrixpark	17	136	24	192	22	176
Oeverlanden/Nieuwe Meer	12	96	21	168	19	152
Martin Luther Kingpark	8	64	25	200	17	136
Bijlmerpark	8	64	17	136	16	128
Erasmuspark	7	56	13	104	14	112
W.H. Vliegenbos	7	56	10	80	13	104
Diemerpark	-	-	12	96	12	96
Florapark	6	48	11	88	-	-
Volewijkspark	-	-	5	40	-	-
Noorderpark (Florapark + Volewijkspark)	-	-	-	-	11	88
Wertheimpark	7	56	13	104	10	80
Stadspark Osdorp	-	-	-	-	10	80
Bijlmerweide	4	32	10	80	8	64
Eendrachtspark	4	32	9	72	5	40
Gijsbrecht van Aemstelpark	4	32	6	48	5	40
Klein Loopveld	4	32	5	40	4	32
Piet Wiedijkpark	-	-	8	64	4	32
Gerbrandypark	3	24	5	40	4	32
Dr. Jac P. Thijssepark	-	-	-	-	4	32
Baanakkerspark	-	-	3	24	3	24
Kasterleepark	-	-	3	24	3	24
Darwinplantsoen	2	16	5	40	3	24
Theo van Goghpark	-	-	4	32	3	24
Stadstuinen	-	-	-	-	3	24
Siegerpark	-	-	3	24	2	16
Noorder-IJplas	-	-	-	-	2	16
De Braak	-	-	-	-	2	16
Broersepark	-	-	-	-	2	16
Bergwijkpark	-	-	-	-	1	8
Van Gemertplein	-	-	-	-	1	8
Park Middenhoven	-	-	-	-	1	8
Park Anna Blamanlaan	-	-	-	-	1	8
Meanderpark	-	-	-	-	1	8
Park Langerhuizen	-	-	-	-	1	8
Park de Omloop	-	-	-	-	0	0

¹ parkbezoek geïndexeerd: ijkjaar 1996: gemiddeld bezoek 12,5%=100

Uitgesplitst naar het park waar men wel eens naar toe gaat verschilt de frequentie van het bezoek nogal. In onderstaande figuur 2.2 is te zien dat de bezoekfrequentie in het Vondelpark boven die van alle andere parken uitsteekt. Het Oosterpark, Westerpark, Rembrandtpark en Sloterpark worden ook heel vaak bezocht terwijl dat niet geldt voor veel kleinere parken.

Figuur 2.2 Gebruiksfrequentie per park

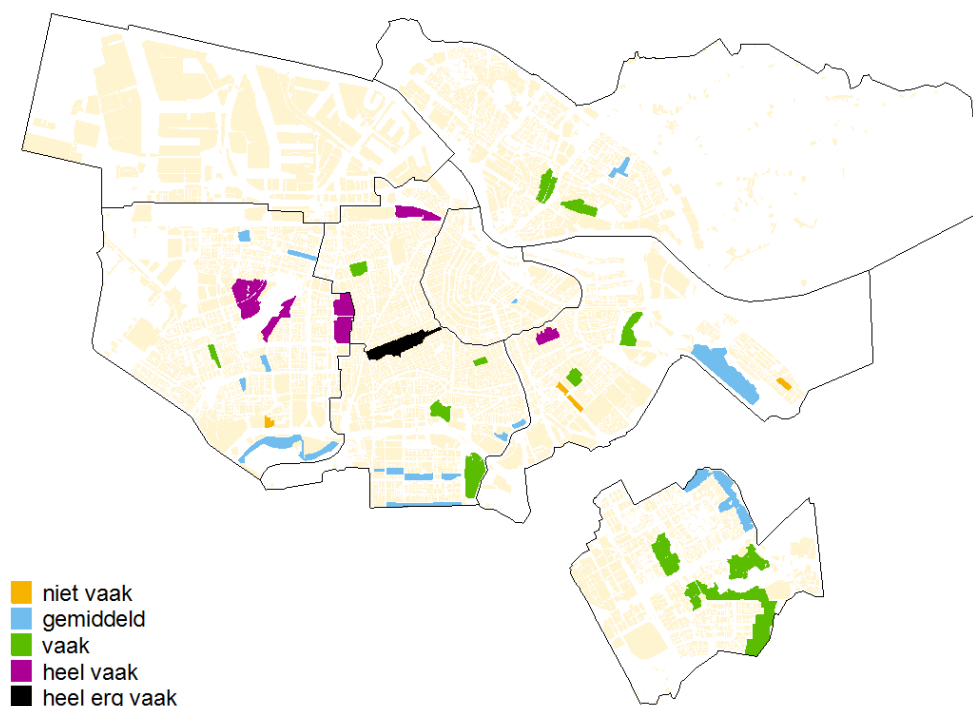

Noot: Berekend is het aandeel van alle bezoekers dat zegt het park dagelijks of wekelijks te bezoeken.

- Niet vaak: tot 0,75 % van de bezoekers
- Gemiddeld: 0,75 – 2,45 % van de bezoekers
- Vaak: 2,45 - 5,65 % van de bezoekers
- Heel vaak: 5,65 – 10 % van de bezoekers
- Heel erg vaak: > 10 % van de bezoekers

Vondelpark en Westerpark meest favoriet

Er is ook gevraagd welk park men het meest bezoekt (in dit rapport wordt hiernaar gerefereerd als 'het favoriete park'). Het Vondelpark is verreweg het meest bezochte park (25%), gevolgd door het Westerpark (8%) en het Oosterpark (8%; tabel 2.3). In 1996 was het Vondelpark nog het meest bezocht, in 2008 en 2013 is dat iets gelijkmatiger verdeeld over de verschillende parken. Het parkgebruik lijkt zich dus meer te spreiden. Het Bijlmerpark en Frankendael als favoriet park zijn beide met drie procentpunt gestegen in de periode 1996-2013. In diezelfde periode zijn ook het Westerpark en het Gaasperpark gestegen, met twee procentpunt. In tegenstelling tot de trend bij andere parken, hebben deze parken dus wel een stijging gekend als favoriet park in de periode 1996-2013. Omdat het hier om het meest bezochte park gaat (totaal=100%) en de lijst met mogelijke parken is toegenomen, zijn de gerapporteerde percentages relatief gezien hoger dan de feitelijk gerapporteerde waarden, vergeleken met eerdere metingen.

Tabel 2.3 Meest bezochte parken, 1996, 2008, 2013 (procenten)

	1996	2008	2013	verschil procentpunten 1996-2013
Vondelpark	42	27	25	-17
Westerpark	6	11	8	2
Oosterpark	7	7	8	1
Sloterplaspark	9	9	7	-2
Gaasperplaspark	4	5	6	2
Sarphatipark	4	5	4	0
Amstelpark	6	4	4	-2
Bijlmerpark	1	3	4	3
Florapark	2	3	-	-
Volewijkspark	-	1	-	-
Noorderpark (Florapark + Volewijkspark)	-	-	4	-
Frankendael	1	3	4	3
Erasmuspark	2	2	3	1
Rembrandtpark	3	3	3	0
Flevopark	3	1	3	0
Beatrixpark	3	3	3	0
Diemerpark	-	1	2	-
W.H. Vliegenbos	1	2	2	1
Stadspark Osdorp	-	-	2	-
Oeverlanden/Nieuwe Meer	1	2	1	0
Martin Luther Kingpark	1	1	1	0
Wertheimpark	1	1	1	0
Eendrachtspark	1	1	1	0
Gijsbrecht van Aemstelpark	1	2	1	0
Gerbrandypark	0	1	1	1
Baanakkerspark	-	0	1	-
Theo van Goghpark	-	0	1	-
Kasterleepark	-	1	1	-
Klein Loopveld	0	1	0	0
Piet Wiedijkpark	-	0	0	-
Bijlmerweide	0	0	0	0
Dr. Jac P. Thijsssepark	-	-	0	-
Darwinplantsoen	1	0	0	-1
Stadstuinen	-	-	0	-
Siegerpark	-	0	0	-
Noorder-IJplas	-	-	0	-
De Braak	-	-	0	-
Broersepark	-	-	0	-
Bergwijkpark	-	-	0	-
Van Gemertplein	-	-	0	-
Park Middenhoven	-	-	0	-
Park Anna Blamanlaan	-	-	0	-
Meanderpark	-	-	0	-
Park Langerhuizen	-	-	0	-
Park de Omloop	-	-	0	-
totaal	100	100	100	-

In drie van de vier gevallen (74%) bevindt het park dat men het meest bezoekt zich in de buurt van het woonhuis. In de overige gevallen bevindt het favoriete park zich in de buurt van het huis van familie of vrienden (9%), van het werk (5%) of elders (12%).

Evenals in 2008, gaan de meeste mensen wekelijks (38%) of dagelijks (22%) naar het park (tabel 2.4).

Tabel 2.4 Gebruiksfrequentie van parken, 1996, 2008, 2013 (procenten)

	1996	2008	2013
dagelijks	8	23	22
wekelijks	28	38	38
maandelijks	25	25	20
jaarlijks	26	10	8
minder dan jaarlijks	-	1	1
nooit	14	3	11
totaal	100	100	100

Elke dag fietsend of lopend naar het park

Tabel 2.5 laat verschillende gebruikaspecten zien van de favoriete parken. De parken worden zowel doordeweeks als in het weekend gebruikt, vooral in de middag (tabel 2.5). Het park wordt zowel alleen (54%), met gezinsleden (49%), als met vrienden kennissen en familie (46%) bezocht. Er is een toename van het bezoek met collega's, van 1% in 2008 tot 5% in 2013. De meeste Amsterdammers gaan naar het park met de fiets (43%) of lopend (39%), door de tijd een vrij stabiel beeld. De categorie 'anders' is toegenomen door de jaren heen. Dit zijn met name mensen die aangeven joggend (6%) naar het park te gaan.

Tabel 2.5 Gebruiksaspecten van de meest bezochte parken (percentage, 1996, 2008, 2013)

	1996	2008	2013
Dagen			
in het weekend	26	22	21
doordeweeks	12	26	21
beide	62	52	57
Dagdelen			
's ochtends		30	28
's middags		70	71
's avonds		23	24
op alle dagdelen evenveel		16	17
Gezelschap			
alleen	21	31	54
met gezinsleden	29	15	49
met vrienden, kennissen, familie	19	22	46
met collega's		1	5
met zakenrelaties of cliënten			1
met anderen		5	
alleen en met anderen	31	26	
Vervoer			
lopend	45	43	39
op de fiets	39	43	43
met auto/scooter/motor	10	6	6
OV	5	5	5
anders	1	3	7

Parkbezoek om actief te zijn, rust te zoeken en als doorgang

In figuur 2.6 is geïllustreerd met welke motieven mensen primair naar de parken komen. Gemiddeld komt tweeënveertig procent naar het park om er actief te zijn of gebruik te maken van voorzieningen, 41% zoekt rust en 38% gebruikt het park op weg ergens naartoe. In bijlage 2 is een driedeling gemaakt van de parken en de belangrijkste reden waarom men deze bezoekt. De grote, bekende parken zoals het Westerpark, Vondelpark en het Martin Luther Kingpark worden veelal gebruikt om er actief te zijn of gebruik te maken van voorzieningen. Andere parken, zoals het Thijssepark en het Siegerpark, worden met name gebruikt om rust te zoeken. De derde categorie parken wordt vooral gebruikt op weg ergens naartoe, zoals het Kasterleepark en Stadspark Osdorp. Deze driedeling is niet absoluut, dat wil zeggen dat een park niet het één óf het ander is. De driedeling dient meer indicatief gebruikt te worden om te zien voor welke redenen de parken worden gebruikt.

In vergelijking met 2008 wordt het Wertheimpark in 2013 meer bezocht voor activiteiten en het zoeken van rust. Dit geldt ook voor het Flevopark, Erasmuspark, Gerbrandypark, Sloterpark, Rembrandtpark, Sarphatipark, Amstelpark en het Gijsbrecht van Aemstelpark. In het Theo van Gogh park zoekt een kleiner aandeel rust dan in 2008, maar men is er vaker actief. In het Gerbrandypark bezocht in 2008 6% van de mensen het park om actief

te zijn, in 2013 37%. In vergelijking met 2008 is het aandeel dat op weg ergens naar toe is, afgenomen. In het Gijsbrecht van Aemstelpark zijn mensen relatief minder vaak op weg ergens naar toe, maar relatief vaker actief en rust zoekend dan in 2008. In onderstaand figuur staan de primaire redenen voor het bezoek van de Amsterdamse parken weergegeven. Het is bijvoorbeeld illustratief dat bijna de helft (47%) van de Vondelparkbezoekers het park op weg ergens naartoe doorkruist, maar dat de belangrijkste reden toch actief zijn is (67%).

Figuur 2.6 Primaire redenen parkbezoek in 2013

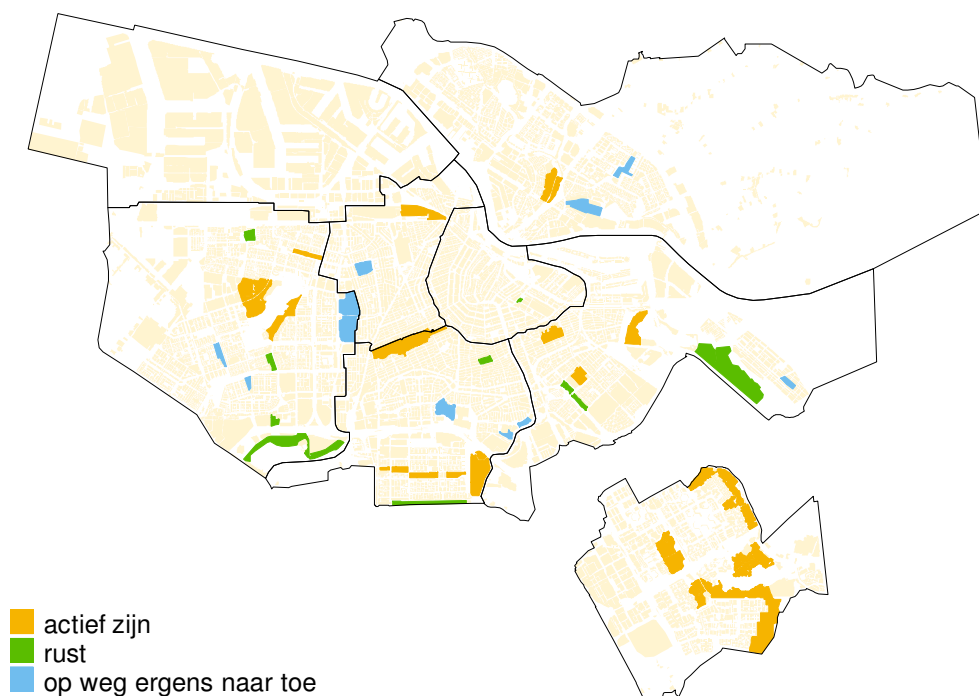

Parkbezoek om te bewegen en om van de natuur en de rust te genieten

Op de vraag waarom men de genoemde activiteit juist in een park doet, geeft het merendeel van de respondenten het genieten van het landschap of de natuur (58%), om te bewegen (57%), en vanwege de rust (54%) als belangrijkste motieven op (tabel 2.7).

Tabel 2.7 Achterliggende motieven voor parkbezoek (procenten, meerdere antwoorden mogelijk)

motief	2013
genieten van de natuur of het landschap	58
om gezondheidsredenen en/of bewegen	57
het is er rustig/geen verkeersdrukte	54
gewoonte/kom hier vaker	48
ik kom er doorheen op weg naar huis/werk/school/winkels	34
er valt altijd wel iets te beleven	34
om (even) buiten te zijn	34
het is dichtbij	31
het is er gezellig	25
het is er schoon	24
mensen kijken/ontmoeten	16
voor de dieren	13
voor de bomen en de planten	3

Parken worden bezocht voor veel verschillende soorten activiteiten

De parken worden gebruikt voor zeer diverse doeleinden en activiteiten. Tabel 2.8 laat zien welke activiteiten men onderneemt in het favoriete park. Voor veel activiteiten zijn de percentages nagenoeg gelijk gebleven. Tegelijkertijd worden andere activiteiten zoals lunchen, picknicken, joggen en voorstellingen bezoeken vaker gedaan in de parken; met andere woorden, de diversiteit aan activiteiten lijkt te zijn toegenomen. In de categorie 'anders' wordt het parkgebruik als doorgangsroute (met de fiets en lopend) veelal genoemd. Ook het bezoek aan boerenmarkten, zoals de Pure markt in Frankendael, wordt regelmatig genoemd. Ook tennissen en fotograferen worden door meerdere respondenten genoemd als activiteiten.

Tabel 2.8 Activiteiten in de meest genoemde parken, 1996, 2008, 2013 (procenten)

	1996	2008	2013
wandelen	79	69	70
fietsen	45	47	48
zonnen/zitten	49	46	45
afspraak met vrienden	-	-	32
picknicken	-	20	26
bomen en planten kijken	-	21	24
trimmen/joggen	-	15	21
horeca bezoeken	32	19	20
spelen met de kinderen	18	13	20
lezen	-	21	18
culturele voorzieningen	-	16	15
dieren kijken	-	13	14
lunchen	-	10	12
buurtevenement bezoeken	-	-	12
groot evenement bezoeken	-	-	11
barbecueën	-	7	11
hond uitlaten	10	10	9
voetbal	-	5	9
speciale voorzieningen	-	6	8
voorstellingen	-	7	8
eenden/vogels voeren	-	9	8
mediteren	-	5	6
studeren	-	5	6
skaten/skeelers	-	5	4
zwemmen	-	3	4
werken (ook met laptop)	-	2	4
afspraak met collega's	-	-	3
schaatsen	-	0	2
natuurstudie	2	2	2
specifieke sportvoorzieningen	-	1	1
watersport	-	1	1
afspraak met zakenrelaties	-	-	1
vissen	-	1	1
liefde bedrijven/cruisen	-	1	1
skiën/langlaufen	-	0	0
paardrijden	-	0	0
lunchen/picknicken	11	-	-
sport/spel	20	-	-
bomen/planten/dieren kijken	27	-	-
speciale voorzieningen	20	-	-
evenementen	28	17	-
anders	9	5	7

Voor een aantal activiteiten worden de parken vaker gebruikt, namelijk voor picknicken (van 20% in 2008 naar 26% in 2013), trimmen en joggen (van 15% naar 21%) en het bezoeken van evenementen (in 2008 bezocht 17% een evenement; in 2013 bezocht 12% een buurt-evenement in het favoriete park en 11% een groot evenement).

Verschillende activiteiten, aantallen bezoekers en waardering

Nagegaan is het verband tussen de variatie in de activiteiten in een park en het aantal bezoekers en de waardering die men heeft.

Een correlatieanalyse laat een sterk verband zien tussen het aantal verschillende activiteiten en het aantal bezoekers: Pearson $r = .87$ ($p < .0001$). Dat betekent dat in parken waar relatief veel bezoekers komen, relatief veel verschillende activiteiten plaats vinden en omgekeerd³. Een eveneens significant, maar minder sterk verband wordt gevonden tussen de variëteit in activiteiten en de waardering voor een park: Pearson $r = .39$ ($p < .03$). Onafhankelijk van de omvang is de waardering voor een park groter naarmate het aantal activiteiten meer varieert. Indien er wordt gecorrigeerd voor de omvang dan is het verband niet meer significant. Een grotere verscheidenheid in activiteiten betekent dus niet zonder meer een hogere waardering. De omvang speelt een rol in dit geheel, maar hoogstwaarschijnlijk zijn er ook andere, op basis van dit onderzoek niet direct aanwijsbare factoren die de waardering beïnvloeden.

Gebruik voor werk toegenomen

Het werken in het favoriete park is toegenomen: van 2% in 2008 tot 4% in 2013. Voorts spreekt 3% af in het favoriete park met collega's en 1% met zakenrelaties (niet gevraagd in 2008). De percentages verschillen iets voor hoog- en niet-hoogopgeleiden: voor werken is dit respectievelijk 6% en 3%, voor het afspreken met collega's is dit 3% en 2% en voor het afspreken met zakenrelaties voor beide groepen 1%. Studeren doet 6% wel eens in het park.

Aan de mensen die parken gebruiken voor studie, werk of werkafspraken, is gevraagd hoe vaak zij dit doen. Bijna de helft van de gebruikers maakt een aantal keren per jaar of minder gebruik van het park voor werk, afspraken of studie (49%). Drie van de tien (30%) geven aan dit een aantal keren per maand te doen. Een klein deel gaat dagelijks of wekelijks naar het park voor werk, afspraken of studie (15%). De overige 6 procent heeft geen antwoord gegeven.

In actieve parken is behoefte aan Wifi

Voor het Westerpark, waar gratis Wifi aanwezig is voor bezoekers, liggen de gebruikpercentages voor werk hoger: 7% werkt in het Westerpark, 7% spreekt daar af met collega's en 2% spreekt af met zakenrelaties. Ook in de andere parken ligt er potentieel voor het beschikbaar stellen van Wifi. In de vragenlijst is gevraagd hoe belangrijk men het vindt dat er Wifi in het favoriete park wordt aangeboden. 34% vindt dit (zeer) belangrijk. 33% vindt dit (zeer) onbelangrijk. Het grootste aandeel, 59%, vindt het niet belangrijk en niet onbelangrijk. Tabel 2.9 geeft een uitsplitsing van het belang dat respondenten hechten aan gratis Wifi naar park. Hierin zijn alleen de parken opgenomen waar meer dan 10% aangeeft Wifi (zeer) belangrijk te vinden. De percentages van

³ Omdat parken sterk verschillen qua omvang en dat rechtstreeks samenhangt met zowel de activiteiten als het aantal bezoekers zijn beide indicatoren gecorrigeerd voor de omvang (er is gestandaardiseerd voor de oppervlakte van het park).

respondenten die dit (zeer) belangrijk vinden, blijken sterk uiteen te lopen. Wifi is vooral gewenst in parken die veel gebruikt worden om activiteiten te ondernemen (zie figuur 2.6). Ook het Westerpark is in de tabel opgenomen. Het percentage van het Westerpark (40% van de bezoekers vindt Wifi (zeer) belangrijk) is echter niet te vergelijken met de percentages in de andere parken, omdat in de andere parken (nog) geen gratis Wifi beschikbaar is voor de bezoekers.

Tabel 2.9 Wifi (zeer) belangrijk, 2013 (procenten)

	% (zeer) belangrijk
Bijlmerpark	58
Erasmuspark	50
Sloterpark	45
Stadspark Osdorp	44
Westerpark	40
Noorderpark	38
Vondelpark	36
Sarphatipark	36
Oosterpark	33
Flevopark	31
Rembrandtpark	30
Frankendael	28
Amstelpark	25
Gaasperpark	18
Beatrixpark	13
Vliegenbos	11
totaal	34

2.2 Bezoek aan recreatiegebieden gedaald

Zoals eerder vermeld, is het bezoek aan recreatiegebieden gedaald ten opzichte van 2008. Die daling is het grootst bij de frequenter bezochte gebieden en deze is sterker dan bij de parken. Ook hier dient een deel van de verklaring van de daling gezocht te worden in geheugen- en seizoenseffecten. Tabel 2.10 geeft inzicht in het bezoek per recreatiegebied. Evenals in voorgaande jaren, wordt het Amsterdamse Bos het meest frequent bezocht (63% bezoekt het wel eens). Het Noordzeestrand scoort een tweede plaats (37% bezoekt het wel eens). Ook de duinen (34%) en 't Twiske (30%) scoren hoog.

Tabel 2.10 Bezoek per recreatiegebied, 1996, 2008, 2013 (procenten)

recreatiegebied	1996	2008	2013
Amsterdamse Bos	60	70	63
Noordzeestrand	45	57	37
duinen	25	49	34
't Twiske	25	32	30
Spaarnwoude	21	31	27
Amstel(oever)	-	-	23
Vinkeveense plassen	14	18	15
Waterland	11	16	14
De Ronde Hoep	-	-	11
Ouderkerker Plas	-	-	9
Goois Natuurreservaat	11	11	9
De Hoge Dijk	-	-	9
Diemberbos	-	7	8
Tuinen van West	-	5	6
Brettenzone	-	6	5
Bovenkerker Polder	-	-	5
Diemervijfhoek	-	-	4
IJmeerkust	-	5	4
Elsenhove / Middenpolder	-	-	4
Overdiempolder	-	-	4
Diempolder	-	-	3
Geuzenbos	-	3	3
PEN-bos	-	-	2

Mensen die nooit een recreatiegebied bezoeken geven daarvoor als redenen dat ze er niet zoveel behoefte aan hebben, dat ze liever in de eigen tuin of volkstuin of op het balkon vertoeven, liever naar parken in de stad gaan of dat ze recreatiegebieden simpelweg niet leuk vinden.

Het favoriete recreatiegebied is voor de meeste respondenten het Amsterdamse Bos (41%; tabel 2.11). Met een grote afstand volgen Het Twiske (12%) en het Noordzeestrand (11%).

Tabel 2.11 Meest bezochte recreatiegebieden, 1996, 2008, 2013 (procenten)

recreatiegebied	1996	2008	2013
Amsterdamse Bos	56	38	41
't Twiske	10	8	12
Noordzeestrand	15	20	11
Spaarnwoude	6	7	6
Amstel(oever)	-	-	6
Waterland	2	3	5
duinen	4	6	5
Diemerbos	-	1	3
De Hoge Dijk	-	-	3
Brettenzone	-	2	2
Vinkeveense plassen	1	2	1
Tuinen van West	-	2	1
De Ronde Hoep	-	-	1
Ouderkerker Plas	-	-	1
Goois Natuurreservaat	1	1	1
Diemervijfhoek	-	-	1
Geuzenbos	-	0	0
Diempolder	-	-	0
IJmeerkust	-	0	0
Overdiempolder	-	-	0
Bovenkerker Polder	-	-	0
Elsenhove / Middenpolder	-	-	0
PEN-bos	-	-	0
Amstelland	4	10	-
totaal	100	100	100

Bezoek aan recreatiegebieden in het weekend en seizoensgebonden

De recreatiegebieden worden vooral bezocht in de zomer (63%) en in de lente (44%), in het weekend (49%) vaker dan doordeweeks (11%; tabel 2.12). 41% maakt zowel in het weekend als door de week gebruik van de recreatiegebieden. De recreatiegebieden worden vaker in gezelschap bezocht (met gezinsleden, 56%; met vrienden/kennissen/familie, 54%) dan alleen (34%). De meeste recreatiebezoekers gaan erheen met eigen gemotoriseerd vervoer (42%) of de fiets (37%).

Tabel 2.12 Gebruiksaspecten van de meest bezochte recreatiegebieden (percentage, 1996, 2008, 2013)

	1996	2008	2013
Seizoen			
lente	80	35	44
zomer	95	54	63
herfst	64	24	24
winter	45	8	7
alle seizoenen evenveel		38	36
Dagen			
in het weekend	47	48	49
doordeweeks	8	13	11
beide	45	39	41
Gezelschap			
alleen	9	14	34
met gezinsleden	37	23	56
met vrienden, kennissen, familie	31	35	54
met collega's		1	4
met zakenrelaties of cliënten			1
met anderen		11	
alleen en met anderen	23	17	
Vervoer			
lopend	6	6	7
op de fiets	33	31	37
met auto/scooter/motor	46	46	42
OV	14	13	8
anders	1	4	6

De recreatiegebieden worden meestal maandelijks bezocht (tabel 2.13).

Tabel 2.13 Gebruiksfrequentie van recreatiegebieden naar opleiding, 1996, 2008, 2013 (procenten)

	1996	2008	2013
dagelijks	1	3	3
wekelijks	6	16	11
maandelijks	17	35	23
jaarlijks	49	29	17
minder dan jaarlijks	-	4	2
nooit	27	13	44
totaal	100	100	100

Recreatiegebiedbezoek om actief te zijn en rust te zoeken

De meeste gebruikers van de recreatiegebieden gaan er doelbewust naartoe, namelijk om actief te zijn (49%) of om rust te zoeken (52%). Men gebruikt deze gebieden veel minder dan parken op weg ergens naartoe (23%). Tabel 2.14 laat een tweedeling zien van

gebieden waar overwegend rust gezocht wordt en gebieden waar overwegend activiteiten worden ontplooid. In geen van de gebieden wordt echter alleen het één of het ander gezocht of gedaan.

In het Diemberbos en de Tuinen van West bijvoorbeeld komen mensen minder op weg ergens naar toe dan in 2008, maar meer voor het zoeken van rust.

Tabel 2.14 Redenen om in de recreatiegebieden te komen (procenten, meerdere antwoorden mogelijk); gegroepeerd naar belangrijkste reden

recreatiegebied	actief zijn / gebruik voorzieningen	rust zoeken	op weg ergens naar toe / doorheen
Amsterdamse Bos	72	54	16
't Twiske	67	50	12
Noodzeestrand	66	63	4
Spaarnwoude	61	42	20
Vinkeveense plassen	59	46	17
Ouderkerker plas	56	47	16
Elsenhove/Middenpolder	56	32	25
De Hoge Dijk	53	45	24
De Ronde Hoep	52	39	32
de duinen	51	72	10
't Goois Natuurreservaat	39	65	17
IJmeerkust (Diemerscheg)	44	60	24
Diemervijfhoek	37	57	25
Diemberbos	41	56	27
PEN-bos	39	55	19
Waterland	47	54	28
Geuzenbos (Westpoort)	34	52	41
Tuinen van West/ Osdorper			
Binnenpolder	34	51	34
Amstel(oever)	46	50	35
Diempolder	46	49	24
Bovenkerker polder	40	48	32
	49	52	23

Recreatiegebiedbezoek om te bewegen en om te genieten van de natuur en de rust

Tabel 2.15 geeft inzicht in de achterliggende motieven van het recreatiegebiedbezoek. De meeste Amsterdammers genieten er van de natuur of van het landschap. Andere belangrijke redenen zijn beweging (58%) en het zoeken van rust (54%). Ook de nabijheid van het recreatiegebied speelt een rol: 29% bezoekt een recreatiegebied omdat het dichtbij is. Onder de categorie 'anders' geeft men aan dat familie, vrienden of bekenden in de buurt wonen, dat men erheen gaat om met de kinderen of de hond te spelen, en dat het een goed plek is om (diverse vormen van) sport te beoefenen. Ook hebben sommige mensen een volkstuin in of bij het recreatiegebied.

Tabel 2.15 Achterliggende motieven recreatiegebiedbezoek, 2013 (procenten)

motief	genoemd
genieten van de natuur of het landschap	75
om gezondheidsredenen en/of bewegen	58
het is er rustig/geen verkeersdrukte	54
er valt altijd wel iets te beleven	31
het is dichtbij	29
het is er schoon	28
om (even) buiten te zijn	25
gewoonte/kom hier vaker	24
voor de bomen en de planten	22
het is er gezellig	16
mensen kijken/ontmoeten	12
anders	8
ik kom er doorheen op weg naar huis/werk/school/winkels	8
weet niet	5
voor de dieren	2

Vooral wandelen in recreatiegebieden

Er wordt verreweg het meest gewandeld in de recreatiegebieden (68%), gevolgd door zonnen/zitten (47%) en fietsen (37%, tabel 2.16). Dat waren ook in 2008 de meest genoemde activiteiten. Opvallende nieuwkomer (niet eerder gesteld) is afspraken met vrienden: 22%.

In vergelijking met 2008 is er voor een aantal activiteiten sprake van een toename, bijvoorbeeld fietsen spelen met de kinderen, dieren en bomen en planten kijken. Veel andere activiteiten zijn vergelijkbaar.

Recreatiegebieden minder vaak gebruikt voor werk of studie dan parken

Recreatiegebieden worden minder vaak voor werk of studie gebruikt dan parken. Tabel 2.16 laat zien dat 2% er studeert, 2% er werkt en 3% er een afspraak heeft met collega's. Aan de mensen die recreatiegebieden wel eens gebruiken voor werk, studie of werkafspraken, is gevraagd hoe frequent zij dit doen. Zes op de tien respondenten (62%) maken een aantal keren per jaar of minder gebruik van het recreatiegebied voor werk, afspraken of studie. Bijna een kwart (23%) maakt er maandelijks gebruik van. En klein deel gaat dagelijks of wekelijks naar het recreatiegebied voor werk, afspraken of studie (7%). De overige 8 procent heeft geen antwoord gegeven.

Tabel 2.16 Activiteiten in de meest genoemde recreatiegebieden, 1996, 2008, 2013 (procenten)

	1996	2008	2013
wandelen	78	62	68
zonnen/zitten	60	43	47
fietsen	46	29	37
picknicken	-	20	27
horeca bezoeken	38	20	25
bomen en planten kijken	-	16	24
afspraak met vrienden	-	-	22
spelen met de kinderen	19	11	21
dieren kijken	-	14	20
trimmen/joggen	-	10	14
speciale voorzieningen	21	11	14
lezen	-	15	13
barbecueën	-	8	12
hond uitlaten	9	10	11
evenementen	13	-	10
lunchen	-	5	9
voetbal	-	6	9
watersport	-	-	7
anders	6	7	6
racefietsen/ATB	-	2	5
mediteren	-	5	5
waterrecreatie	29	5	4
eenden/vogels voeren	-	3	4
schaatsen	-	1	3
natuurstudie	4	3	3
afspraak met collega's	-	-	3
specifieke sportvoorzieningen	-	1	2
skaten/skeelers	-	2	2
werken (ook met laptop)	-	1	2
vissen	-	2	2
studeren	-	3	2
liefde bedrijven/cruisen	-	2	2
paardrijden	-	2	2
golfen	-	1	1
afspraak met zakenrelaties	-	-	1
nordic walking	-	-	1
skiën/langlaufen	-	0	0
lunchen/picknicken	15	-	-
sport/spel	22	-	-
bomen/planten/dieren kijken	39	-	-
anders	-	-	3

2.3 Intensief omgevings- en overig groengebruik

Ruim de helft van de respondenten (54%) maakt minimaal één keer per jaar gebruik van groen in de omgeving ten behoeve van vrijetijdsbesteding. In 2008 was dit 47%. 42% geeft aan dagelijks of wekelijks gebruik te maken van groen in de omgeving en 10% doet dit maandelijks (tabel 2.17). In vergelijking met eerdere jaren is dat gebruik toegenomen, maar ook geïntensiveerd.

Tabel 2.17 Gebruiksfrequentie van groen in de woonomgeving, 1996, 2008, 2013 (procenten)

	1996	2008	2013
dagelijks	11	17	19
wekelijks	12	18	23
maandelijks	10	10	10
jaarlijks	10	2	2
minder dan jaarlijks	-	1	1
nooit	57	50	42
weet niet	-	2	4
totaal	100	100	100

De populairste groenplaatsen waar men gebruik van maakt in de buurt zijn speelplaatsen, gevolgd door grasvelden en plantsoenen. In 2008 waren dat vooral plantsoenen (tabel 2.18).

De helft van de respondenten maakt geen gebruik van groen in de woonomgeving. De belangrijkste redenen om geen gebruik te maken van groenplaatsen in de buurt zijn omdat er een park in de buurt is waar gebruik van gemaakt wordt (47%) of omdat er liever gebruik wordt gemaakt van de eigen (volks)tuin of het eigen balkon (38%).

Tabel 2.18 Gebruik van groen in de woonomgeving (procenten)

groenplaats	2008	2013
speelplaats	30	39
grasveld	31	32
plantsoen	40	28
groenstrook	23	21
onze groene straat of de groene straat in de buurt	22	19
sportveld	-	17
natuurspeelplaats	-	16
schoolplein	7	13
trapveldje	7	11
volkstuin	8	10
buurttuin	-	10
begraafplaats	-	7
binnenterrein	9	6
postzegelpark	-	5
anders	10	9

Spelen in het omgevingsgroen

Van alle respondenten heeft 31% kleine kinderen. Van deze groep zeggen vier op de tien (40%) dat de kinderen meestal in een speeltuin of een speelplaats in de buurt spelen, voor 13% is dat op straat of op pleintjes, 13% in het dichtstbijzijnde park of groenstrook en 11% laat de kinderen veelal in de eigen tuin spelen. In totaal geeft 3% aan dat de kinderen meestal op speelplekken bij een school spelen. De rest van de kinderen speelt volgens de respondenten op andere plekken of ze weten het niet (beide 10%). De speelplekken van kleine kinderen in 2008 waren nauwelijks verschillend.

Eén op de twintig Amsterdammers heeft beschikking over volks- of nutstuin

Een klein aandeel van de respondenten (5%) heeft de beschikking over een volks- of nutstuin. In 2008 was dit 3%. Van het overgrote deel dat daar niet over beschikt zou een kwart (25%) er wel één willen hebben, terwijl meer dan de helft (59%) dat niet wil, het overige deel weet het niet of heeft er geen mening over. Ten opzichte van 2008 is er een iets grotere behoefte, toen nog 20% wel een volkstuin zou willen hebben en 65% dit niet wilde.

Wandelen over de begraafplaats

Van de respondenten die hebben aangegeven (wel eens) een begraafplaats te bezoeken, doet het grootste deel dat voor een wandeling (57%) of om een bezoek te brengen aan een graf, urn of monument (56%). Ook geeft een deel aan de begraafplaats te gebruiken om naar natuur te kijken, zoals planten en/of dieren (26%).

Sportvelden vooral gebruikt voor de primaire bestemming

Van de respondenten die hebben aangegeven (wel eens) een sportveld te bezoeken, komt het grootste deel voor sport en spel (73%), gevolgd door het kijken naar sport (39%) en het spelen met de kinderen (34%). In tegenstelling tot begraafplaatsen worden sportvelden dus weinig gebruikt voor doeleinden anders dan het primaire doel.

Overig groen in de omgeving: wandelen en zonnen

Het overige groen wordt voornamelijk gebruikt als wandelgebied (54%) of om te zitten en zonnen (48%). Daarnaast worden spelen met de kinderen (36%), fietsen (34%) en kijken naar de natuur (29%) vaak genoemd.

Stadslandbouw stijgt in populariteit

Stadslandbouw wordt steeds populairder. Het verbindt de Amsterdammer met de oorsprong van het voedsel. Veertig procent van de Amsterdammers weet wat stadslandbouw is, en 32% doet er in enigerlei vorm zelf aan. Motieven om aan stadslandbouw te doen lopen uiteen (tabel 2.19). Voor de meesten is de reden dat het een hobby is (38%). Zeventien procent doet het vanwege de versheid en gezondheid van de producten en 9% om educatieve redenen, namelijk om de kinderen kennis te laten maken met de herkomst van voedsel.

Tabel 2.19 Redenen voor stadslandbouw, 2013 (procenten)

	genoemd
ik houd van tuinieren; het is mijn hobby	38
vanwege de producten (verser; beter; gezonder)	17
om educatieve redenen	9
ik wil mijn eigen voedsel kweken; het is iets van mij	8
milieu- en/of duurzaamheidsoverwegingen	6
ik wil besparen; het is goedkoper dan in de winkel	2
vanwege de contacten en de binding met mijn buurt	2
anders	12
weet niet	6

2.4 Verschuiving door de tijd heen

Uit het vorige Groot Groen Onderzoek uit 2008 (DRO/O+S, 2008) bleek dat het parkgebruik 'explosief' was gestegen in de periode 1996-2008. In dit hoofdstuk kwam aan de orde dat het gebruik van parken en recreatiegebieden lijkt te zijn afgenomen, en dat het gebruik van omgevingsgroen gelijk is gebleven over de periode 2008-2013. Een (gedeeltelijke) verklaring hiervoor is, zoals reeds beschreven, een seizoenseffect in combinatie met een geheugeneffect. Bovendien zou de relatief grotere afname in het bezoek van recreatiegebieden ook deels verklaard kunnen worden door de grotere toename in aantrekkelijkheid van parken vergeleken met recreatiegebieden. Het Vondelpark staat nog steeds op de nummer één-positie als favoriet park, maar we zien dat ook andere parken aan populariteit winnen, in vergelijking met 2008 en zeker in vergelijking met 1996. Het parkgebruik lijkt zich dus meer te spreiden, het is steeds minder geconcentreerd op enkele parken. Het Westerpark heeft in deze periode de sterkste groei getrokken, maar er zijn ook andere groeiers: met name Frankendael, het Erasmuspark, het Noorderpark (vroeger het Volewijkspark en het Florapark), het Rembrandtpark en het Bijlmerpark.

In de loop van de jaren zijn er steeds meer verschillende activiteiten en kleinere en grotere evenementen georganiseerd in de diverse parken. Enerzijds bezoekt men de parken om deze redenen, anderzijds zijn er soms geluiden te horen dat dat wel wat minder zou kunnen, zeker als er in de toekomst eventueel bezuinigd zou moeten worden op de parken (zie hoofdstuk 1).

3 Bezoek naar achtergrondkenmerken

Sommige mensen maken intensiever gebruik van groen dan anderen. In dit hoofdstuk wordt ingegaan op de kenmerken van gebruikers van groen. Daarbij wordt de nadruk gelegd op verschillen naar opleiding.

3.1 Hoog-opgeleiden brengen vaker bezoek aan parken

Parkbezoek hangt samen met diverse aspecten. 20- tot 50-jarigen komen het vaakst in de parken (91% tot 93%, tabel 3.1). Het parkgebruik ligt iets lager onder mensen jonger dan 20 jaar oud (86%) en onder mensen van 80 jaar en ouder (75%). In de leeftijdscategorie 50-80 jaar ligt het gebruik tussen de 85 en 90%.

Opvallender zijn de verschillen naar bevolkingsgroep, opleiding, inkomen en voornaamste bezigheid (tabel 3.1). Amsterdammers van Nederlandse en van overig westerse afkomst gaan het vaakst naar parken (respectievelijk 94% en 93%). Amsterdammers van niet-westerse afkomst maken het minst gebruik van parken: 80% van hen bezoekt wel eens een park. Het parkgebruik stijgt voorts naar opleidingsniveau: laagopgeleiden komen het minst in de parken (81%), middelbaar opgeleiden (90%) en met name hoog opgeleiden (96%) vaker. Hetzelfde patroon zien we terug voor inkomen: mensen uit lage inkomenscategorieën komen het minst in de parken (84%), hoge inkomens het meest (96%). Tot slot zoeken mensen zonder baan (exclusief studerende) minder vaak het park op dan mensen met een baan of zelfstandigen. De verschillen zijn pregnanter dan in 2008. Toen bleek het parkgebruik onder alle groepen op een hoger niveau te liggen, en waren ook de onderlinge verschillen minder groot.

Tabel 3.1 Gebruik van parken naar persoonskenmerken, 1996, 2008, 2013 (procenten)

	1996	2008	2013
totaal	86	97	89
geslacht			
man	87	97	88
vrouw	86	98	90
huishoudenssamenstelling			
alleenwonend	88	98	89
stel zonder kinderen	85	96	90
stel met kinderen	87	98	89
eenoudergezin	88	98	90
leeftijd			
jonger dan 20	82	100	86
20-29 jaar	89	99	91
30-39 jaar	91	98	91
40-49 jaar	88	98	93
50-59 jaar	84	96	85
60-69 jaar	80	96	90
70-79 jaar	76	98	89
80 en ouder	58	79	75
bevolkingsgroep			
autochtoon	87	97	94
westers allochtoon	91	99	93
niet-westers allochtoon	80	97	80
opleiding			
laag	78	96	81
middelbaar	88	98	90
hoog	93	99	95
totaal netto huishoudinkomen			
laag inkomen	85	96	84
middeninkomen	89	98	92
hoog inkomen	89	97	96
voornaamste bezigheid			
in loondienst	90	98	92
zelfstandig	87	96	94
werkzoekend	88	96	78
studerend	90	98	90
huisvrouw-man	83	98	80
arbeidsongeschikt	83	96	85
gepensioneerd	79	94	88
anders	78	97	88

Over het algemeen worden de verschillende parken, vooral de parken nabij het centrum, vaker door hoog opgeleiden dan door middelbaar- of laag opgeleiden bezocht (tabel 3.2). Deels is dit te verklaren doordat men het vaakst parken opzoekt in de buurt van de woonomgeving (zie ook hoofdstuk 2): doordat hoogopgeleiden vaker in of nabij het centrum wonen, worden de centrale parken vaker door hen bezocht. In Noord, Zuidoost en Nieuw-West worden de parken ook, en soms vaker, door niet-hoog opgeleiden bezocht. Een vergelijking met 2008 leert dat de afname in het bezoek onder hoog opgeleiden kleiner is dan onder niet-hoog opgeleiden. In de eerste groep neemt het bezoek daarnaast ook nog eens vaker toe dan in de tweede.

Tabel 3.2 Bezoek per park (wel eens) naar opleiding, 2008 en 2013 (procenten)

	2008 hoog opgeleid	2008 niet hoog opgeleid	2013 hoog opgeleid	2013 niet hoog opgeleid
Vondelpark	96	84	88	68
Oosterpark	57	47	57	44
Westerpark	57	41	62	44
Sarphatipark	57	46	53	33
Amstelpark	40	42	42	37
Sloterplaspark	33	37	30	32
Rembrandtpark	26	24	31	23
Frankendael	27	21	34	21
Gaasperplaspark	17	26	22	23
Flevopark	17	15	25	20
Beatrixpark	31*	22	28	19
Oeverlanden/Nieuwe Meer	24	21	25	16
Martin Luther Kingpark	37	22	26	13
Bijlmerpark	7	19	13	17
Erasmuspark	14	13	17	12
W.H. Vliegenbos	10	11	14	13
Diemerpark	12	11	15	11
Florapark	8	12	-	-
Volewijkspark	3	5	-	-
Noorderpark (Florapark + Volewijkspark)	-	-	11	11
Wertheimpark	15	12	13	8
Stadspark Osdorp	-	-	6	12
Bijlmerweide	4	12	7	9
Eendrachtspark	2	11	3	6
Gijsbrecht van Aemstelpark	6	7	5	5
Klein Loopveld	5	5	4	4
Piet Wiedijkpark	6	9	4	5
Gerbrandypark	3	6	3	4
Dr. Jac P. Thijssepark	-	-	5	3
Baanakkerspark	1	4	2	3
Kasterleepark	2	4	1	3
Darwinplantsoen	4	5	3	3
Theo van Goghpark	3	4	3	3
Stadstuinen	-	-	3	3
Siegerpark	2	3	2	2
Noorder-IJplas	-	-	2	3
De Braak	-	-	2	1
Broersepark	-	-	2	2
Bergwijkpark	-	-	1	1
Van Gemertplein	-	-	0	1
Park Middenhoven	-	-	1	1
Park Anna Blamanlaan	-	-	0	1
Meanderpark	-	-	1	1
Park Langerhuizen	-	-	0	1
Park de Omloop	-	-	0	1

vet gedrukt= meer dan 5% meer dan de andere groep

De gebruiksfrequentie van parken ligt hoger onder hoogopgeleiden dan onder middelbaar- en laagopgeleiden (tabel 3.3). In vergelijking met 2008 is het beeld hetzelfde, al geven niet-hoog opgeleide respondenten iets vaker aan nooit naar het park te gaan.

Tabel 3.3 Frequentie parkbezoek naar opleiding, 2008 en 2013 (procenten)

	2008 hoog opgeleid	2008 niet hoog opgeleid	2013 hoog opgeleid	2013 niet hoog opgeleid
dagelijks	24	23	25	20
wekelijks	43	37	43	35
maandelijks	24	25	21	20
jaarlijks	7	11	6	9
minder dan jaarlijks	0	2	1	2
nooit	1	3	5	14
totaal	100	100	100	100

Activiteiten naar opleiding

Hoog opgeleide respondenten sporten in vergelijking met niet-hoog opgeleiden vaker in hun favoriete park, zijn er vaker recreatief actief, bezoeken er vaker voorzieningen of evenementen, hebben er vaker sociale contacten (in het kader van werk) en werken er ook vaker (alle $p < .0001$). Deze verschillen waren er ook in 2008 al m.b.t. sporten, het bezoeken van voorzieningen of evenementen en de sociale contacten (in het kader van werk). Hoog- en niet-hoogopgeleiden verschilden in dat jaar niet van elkaar wat betreft in werk- en studiegerichte en recreatieve activiteiten.

3.2 Bezoek van recreatiegebieden hangt samen met huishoudenstype en opleidingsniveau

Recreatiegebieden worden vaker bezocht door mensen met kinderen dan mensen zonder kinderen (tabel 3.4). 30- tot 80-jarigen vormen de groep die het meest gebruik maakt van recreatiegebieden (56% tot 64%). De verschillen met betrekking tot bevolkingsgroep, opleiding, huishoudinkomen en voornaamste bezigheid zijn vergelijkbaar met de verschillen die we vinden bij parkbezoek. Recreatiegebieden worden vaker bezocht door Amsterdammers van Nederlandse afkomst (63%) dan door Amsterdammers van overige westerse afkomst (respectievelijk 56%) en Amsterdammers van niet-westerse afkomst (46%). Hoog opgeleiden maken vaker gebruik van recreatiegebieden (63%) dan laag opgeleiden (48%) en middelbaar opgeleiden (57%). Van de hoge inkomens bezoekt 68% wel eens een recreatiegebied, van de lage inkomens is dat 47%. Werkenden, tenslotte, gaan frequenter naar recreatiegebieden dan niet-werkenden.

Tabel 3.4 Gebruik van recreatiegebieden naar persoonskenmerken, 1996, 2008, 2013 (procenten)

	1996	2008	2013
totaal	73	87	56
geslacht			
man	73	85	57
vrouw	73	88	56
huishoudenssamenstelling			
alleenwonend	67	87	53
stel zonder kinderen	75	90	55
stel met kinderen	81	85	61
eenoudergezin	76	81	61
leeftijd			
jonger dan 20	63	87	50
20-29 jaar	71	82	49
30-39 jaar	81	85	56
40-49 jaar	79	88	64
50-59 jaar	73	89	61
60-69 jaar	66	91	59
70-79 jaar	59	94	56
80 en ouder	40	49	41
bevolkingsgroep			
autochtoon	75	92	63
westers allochtoon	65	90	56
niet-westers allochtoon	53	65	46
opleiding			
laag	66	79	48
middelbaar	74	91	57
hoog	80	94	63
totaal netto huishoudinkomen			
laag inkomen	65	80	47
middeninkomen	79	90	59
hoog inkomen	83	94	68
voornaamste bezigheid			
in loondienst	80	90	62
zelfstandig	77	92	63
werkzoekend	67	68	45
studerend	64	88	50
huisvrouw-man	74	86	39
arbeidsongeschikt	63	76	56
gepensioneerd	66	85	55
anders	57	81	57

Hoogopgeleiden brengen vaker wel eens een bezoek aan de meeste recreatiegebieden dan niet-hoog opgeleiden. Dit vonden we eerder ook voor het gebruik van de parken. Tabel 3.5 laat het bezoek per recreatiegebied naar opleiding zien. Dit beeld is hetzelfde als in 2008. De eerder geconstateerde grotere afname bij de frequenter bezochte gebieden, zien we bij beide groepen terug.

Tabel 3.5 Bezoek per recreatiegebied, uitgesplitst naar opleiding, 2008, 2013 (procenten)

	2008 hoog opgeleid	2008 niet hoog opgeleid	2013 hoog opgeleid	2013 niet hoog opgeleid
Amsterdamse Bos	79	69	58	46
Noordzeestrond duinen	74	52	45	27
't Twiske	65	45	43	25
Spaarnwoude	33	32	30	26
Amstel(oever)	32	31	23	21
Amstelland	35	26	31	14
Vinkeveense plassen	20	18	19	11
Waterland	25	14	21	10
Tuinen van West	5	5	4	4
Brettenzone	7	5	6	3
De Ronde Hoep			18	6
Ouderkerker Plas			12	9
Goois Natuurreservaat	16	9	14	7
Diemberbos	7	7	10	8
De Hoge Dijk			5	5
Diemervijfhoek			5	3
IJmeerkust	7	4	6	4
Diempolder			4	3
Overdiempolder			3	2
Bovenkerker Polder			5	2
Elsenhove / Middenpolder			3	2
Geuzenbos	1	4	4	3
PEN-bos			2	1

vet gedrukt= meer dan 5% meer dan de andere groep

Hoogopgeleiden laten een hogere bezoeksfrequentie zien dan niet-hoogopgeleiden (tabel 3.6). In vergelijking met 2008 is de afnemende bezoekersfrequentie onder niet hoog opgeleiden als hoog opgeleiden zichtbaar, maar groter in de eerste groep.

Tabel 3.6 Bezoek aan recreatiegebieden naar opleiding, 2013 (procenten)

	2008 hoog opgeleid	2008 niet hoog opgeleid	2013 hoog opgeleid	2013 niet hoog opgeleid
dagelijks	3	3	2	3
wekelijks	16	17	15	9
maandelijks	38	35	28	20
jaarlijks	35	28	17	17
minder dan jaarlijks	2	3	1	3
nooit	6	14	37	48
totaal	100	100	100	100

3.3 Omgevingsgroen meest gebruikt door gezinnen met kinderen

Mensen met kinderen maken vaker gebruik van omgevingsgroen dan mensen zonder kinderen (tabel 3.7). Wat leeftijd betreft zien we minder grote verschillen dan bij parken en recreatiegebieden. Iedereen gebruikt het omgevingsgroen: van jong tot oud, ook al zijn er wel verschillen aan te wijzen: 30- tot 50-jarigen maken relatief het meest gebruik van omgevingsgroen. Ook de verschillen naar andere kenmerken zijn minder groot dan bij parken en recreatiegebieden. 49% van de Amsterdammers van Nederlandse afkomst maakt gebruik van omgevingsgroen; voor Amsterdammers van overige westerse en niet-westerse afkomst is dit respectievelijk 53% en 50%. 54% van de hoogopgeleiden maakt gebruik van het omgevingsgroen; voor laagopgeleiden ligt dat percentage op 45%. Van de hoge inkomens maakt 58% wel eens gebruik van omgevingsgroen, voor lage inkomens is dat 48%. De verschillen naar bezigheid zijn relatief klein. Het omgevingsgroen wordt het meest gebruikt door 'iedereen', en zouden we dus het meest democratische groen kunnen noemen.

Tabel 3.7 Gebruik van groen in woonomgeving naar persoonskenmerken, 1996, 2008, 2013 (procenten)

	1996	2008	2013
totaal	43	50	50
geslacht			
man	42	46	48
vrouw	44	53	52
huishoudenssamenstelling			
alleenwonend	33	43	41
stel zonder kinderen	40	46	47
stel met kinderen	59	66	60
eenoudergezin	57	63	59
leeftijd			
jonger dan 20	54	57	52
20-29 jaar	34	45	40
30-39 jaar	46	48	58
40-49 jaar	46	53	57
50-59 jaar	42	54	51
60-69 jaar	47	44	48
70-79 jaar	44	44	43
80 en ouder	40	39	49
bevolkingsgroep			
autochtoon	42	46	49
westers allochtoon	44	52	53
niet-westers allochtoon	58	61	50
opleiding			
laag	47	48	45
middelbaar	44	51	51
hoog	38	49	54
totaal netto huishoudinkomen			
laag inkomen	43	52	48
middeninkomen	43	47	50
hoog inkomen	41	45	58
voornaamste bezigheid			
in loondienst	40	48	53
zelfstandig	43	51	48
werkzoekend	41	58	49
studerend	38	54	48
huisvrouw-man	54	57	51
arbeidsongeschikt	51	65	53
gepensioneerd	46	44	48
anders	46	47	55

Hoog opgeleiden brengen vaker een bezoek aan groen in de woonomgeving dan niet-hoog opgeleiden (tabel 3.8). De verschillen tussen de twee groepen zijn wel kleiner dan bij parken en recreatiegebieden. Dat beeld is vergelijkbaar met dat in 2008.

Tabel 3.8 Bezoek aan groen in de woonomgeving naar opleiding, 2008, 2013 (procenten)

	2008 hoog opgeleid	2008 niet hoog opgeleid	2013 hoog opgeleid	2013 niet hoog opgeleid
dagelijks	19	17	18	17
wekelijks	17	18	23	20
maandelijks	10	10	10	8
jaarlijks	3	2	2	2
minder dan jaarlijks	1	1	0	0
nooit	51	52	46	52
weet niet	0	0	1	1
totaal	100		100	100

3.4 Mensen met overgewicht maken minder gebruik van groen dan mensen zonder overgewicht

De respondenten is ook gevraagd naar hun lengte en gewicht, waardoor het parkgebruik kan worden uitgesplitst naar Body Mass Index (BMI). Tabel 3.9 laat zien wat de classificaties zijn per BMI-categorie.

Tabel 3.9 Body Mass Index (BMI)-classificaties en risico's voor gezondheid

BMI	classificatie	risico
< 18,5	ondergewicht	laag
18,5-24,9	normaal gewicht	gemiddeld
25-29,9	overgewicht	verhoogd
30 en hoger	obesitas	duidelijk verhoogd

Bron: VGZ, 2013

Groengebruik in het algemeen laat geen verschillen zien naar BMI in vergelijking met 2008 (tabel 3.10). Voor alle groepen zien we een lichte daling van het gebruik. Evenals in 2008 maken mensen met ondergewicht het meest gebruik van groen in het algemeen. Naarmate de BMI-categorie toeneemt, neemt het groengebruik af. Met name recreatiegebieden worden minder vaak bezocht door mensen met overgewicht en obesitas. Ook voor groen in de woonomgeving, parken en recreatiegebieden geldt dat mensen met ondergewicht er het meest intensief gebruik van maken. De geconstateerde daling van het groengebruik (hoofdstuk 2) is te zien bij alle vier de groepen en is voor alle vier de groepen het meest zichtbaar bij de recreatiegebieden. Voor mensen met ondergewicht zien we ook een behoorlijke daling bij het gebruik van groen in de woonomgeving.

Tabel 3.10 Gebruik groen naar classificatie BMI (percentage; 2008 en 2013)

maakt gebruik van classificatie BMI	parken		recreatiegebieden		groen in woonomgeving		groen in het algemeen	
	2008	2013	2008	2013	2008	2013	2008	2013
ondergewicht	100	95	100	67	87	63	100	98
normaal gewicht	98	92	90	59	50	52	99	97
overgewicht	97	89	86	59	47	51	98	96
obesitas	96	88	76	48	55	50	94	93

Buiten de ring minder groengebruik onder mensen zonder overgewicht

Amsterdammers hebben gemiddeld een BMI-score van 24,4. Dat cijfer varieert niet sterk (maximaal 1 punt) als het wordt uitgesplitst naar de 7 stadsdelen. Zodra we kijken naar de frequentieverdelingen van de verschillende gewichtsklassen worden er wel verschillen zichtbaar. In Nieuw-West, Noord en Zuidoost maken bewoners zonder overgewicht minder gebruik van parken dan die in de andere stadsdelen (Tabel 3.11). Met uitzondering van Noord, dat grenst aan 't Twiske is het beeld hetzelfde voor het bezoek aan recreatiegebieden. Met betrekking tot het gebruik van groen in de woonomgeving zijn er geen grote verschillen tussen de stadsdelen, wellicht met uitzondering de groep met overgewicht in West. Waar gemiddeld in de stad 51% van de mensen met overgewicht gebruik maakt van het groen in de woonomgeving is dat aandeel hier lager: 40%. Verschillen tussen stadsdelen in groengebruik onder de groep met obesitas zijn vanwege de relatief lage aantallen respondenten niet goed te duiden.

Tabel 3.11 Gebruik groen naar classificatie BMI per stadsdeel (percentage; 2013)⁴

	BMI classificatie	aantal respondenten	parken	recreatie gebieden	groen in woonomgeving	groen in het algemeen
Centrum	geen overgewicht	284	95	53	50	98
	overgewicht	87	90	55	55	95
	obesitas	26	92	50	60	100
West	geen overgewicht	367	95	62	49	98
	overgewicht	117	89	53	40	97
	obesitas	32	88	58	47	94
Nieuw-West	geen overgewicht	257	86	39	49	94
	overgewicht	180	88	61	52	96
	obesitas	71	87	46	56	96
Zuid	geen overgewicht	370	98	59	53	99
	overgewicht	125	97	64	56	100
	obesitas	46	89	32	48	89
Oost	geen overgewicht	305	95	61	59	99
	overgewicht	142	94	55	50	98
	obesitas	18	100	61	78	100
Noord	geen overgewicht	274	87	68	61	98
	overgewicht	152	82	67	53	94
	obesitas	62	85	49	46	93
Zuidoost	geen overgewicht	226	81	46	46	92
	overgewicht	135	83	54	53	93
	obesitas	37	86	49	35	87

3.5 De groengebruiker: hoog opgeleid en van autochtone afkomst

Voor het gebruik van parken, recreatiegebieden en omgevingsgroen (ja/nee) zijn drie logistische regressies opgesteld met daarin de onafhankelijke variabelen opleiding, herkomst, inkomen, BMI, leeftijd, voornaamste bezigheid, huishoudenssamenstelling en stadsdeel waarin men woont. Omdat de modellen in één keer geschat worden, kan gecontroleerd worden voor effecten van andere variabelen. In deze paragraaf worden de resultaten besproken.

Kenmerken van de parkgebruiker

Gebruikers en niet-gebruikers van parken verschillen op een aantal kenmerken van elkaar.⁵

⁴ Vanwege het lage aantal respondenten per stadsdeel zijn ondergewicht en normaalgewicht hier samengenomen

- Hoogopgeleiden maken meer gebruik van parken dan middelbaar opgeleiden;
- Amsterdammers van niet-westerse komaf of westerse komaf maken minder gebruik van parken dan Amsterdammers van autochtone afkomst;
- Mensen met een hoog inkomen maken meer gebruik van parken dan mensen met een laag inkomen;
- Werklozen, huismannen en –vrouwen, arbeidsongeschikten en gepensioneerden maken minder vaak gebruik van parken dan mensen in loondienst;
- Mensen die samenwonen (al dan niet met kinderen) maken vaker gebruik van parken dan alleenstaanden;
- In Centrum, West, Zuid en Oost maakt men meer gebruik van parken dan in Zuidoost.

De resultaten staan gerapporteerd in tabel B2.4 in bijlage 2.

Kenmerken van de recreatiegebiedgebruiker

De verschillen tussen gebruikers en niet-gebruikers van recreatiegebieden zijn minder sterk dan tussen gebruikers en niet-gebruikers van parken.⁶ Ze verschillen op de volgende punten:

- Laagopgeleiden maken minder gebruik van recreatiegebieden dan middelbaar opgeleiden, hoogopgeleiden meer;
- Amsterdammers van niet-westerse komaf of westerse komaf maken minder gebruik van recreatiegebieden dan Amsterdammers van autochtone afkomst;
- Mensen met een normaal BMI, overgewicht en obesitas maken minder gebruik van recreatiegebieden dan mensen met ondergewicht;
- Mensen in de leeftijd onder de 55 maken minder vaak gebruik van recreatiegebieden dan 55-plussers;
- Werklozen, huismannen en –vrouwen en gepensioneerden maken minder vaak gebruik van recreatiegebieden dan mensen in loondienst;
- Huishoudens met kinderen maken meer gebruik van recreatiegebieden dan huishoudens zonder kinderen;
- Inwoners van West, Nieuw-West, Noord en Oost maken meer gebruik van recreatiegebieden dan inwoners van Zuidoost.

De resultaten staan gerapporteerd in tabel B2.5 in bijlage 2.

⁵ Nagelkerke $R^2 = .174$. Dit betekent dat 17% van de variantie in het gebruik van parken (ja/nee) wordt verklaard door de onderscheiden kenmerken. De verklaarde variantie valt tussen 0% (geen voorspelling) en 100% (perfecte voorspelling). Zeventien procent is een redelijk percentage.

⁶ Nagelkerke $R^2 = .092$. Dit betekent dat 9% van de variantie in het gebruik van recreatiegebieden (ja/nee) wordt verklaard door de onderscheiden kenmerken. De verklaarde variantie valt tussen 0% (geen voorspelling) en 100% (perfecte voorspelling). Negen procent is een vrij laag percentage.

4 Gebruik naar woonomgeving

4.1 Sterke verschillen in groengebruik naar stadsdelen

Evenals in vorige jaren zien we behoorlijke verschillen in groengebruik naar stadsdeel. Om de vergelijking met 1996 en 2008 te kunnen maken, laat tabel 4.1 het groengebruik zien naar de oude stadsdelen (zie bijlage 2 voor de resultaten naar de nieuwe stadsdelen). Het groengebruik is het laagst in de voormalige stadsdelen Zuidoost, Osdorp, De Baarsjes en Geuzenveld-Slotermeer. In Westerpark is het groengebruik in het algemeen het hoogst. Ook Centrum, Oud-West, Zeeburg, Bos en Lommer, Slotervaart, Oost-Watergraafsmeer, Oud-Zuid en Zuideramstel scoren boven het gemiddelde.

Inwoners van Zeeburg maken het meest gebruik van groen in de woonomgeving en bewoners van De Baarsjes het minst (tabel 4.1). Dit heeft wellicht te maken met het aanbod van groen in de woonomgeving in deze stadsdelen. In De Baarsjes is dit veel lager dan gemiddeld. Inwoners van de oude stadsdelen Westerpark, Oud-West, Zeeburg, Oost-Watergraafsmeer, Oud-Zuid en Zuideramstel maken relatief veel gebruik van de parken. In Geuzenveld-Slotermeer en Zuidoost blijft dit achter. Recreatiegebieden worden vaker dan gemiddeld bezocht door inwoners van Westerpark, Oud-West, Noord, Zeeburg en Oud-Zuid en een stuk minder door inwoners van Zuidoost.

Tabel 4.1 Gebruik van groen in woonomgeving, parken en recreatiegebieden naar stadsdelen (percentage, 1996, 2008 en 2013)

	groen in woonomgeving			parken			recreatie gebieden			maakt geen gebruik van groen		
	1996	2008	2013	1996	2008	2013	1996	2008	2013	1996	2008	2013
Centrum	37	44	53	88	100	92	73	89	64	6	0	2
Westerpark	41	48	54	88	99	96	69	76	76	7	1	0
Oud-West	22	66	50	94	96	95	74	90	73	3	4	2
Zeeburg	35	41	63	89	98	94	74	92	71	7	2	2
Bos en Lommer	37	59	57	84	98	89	73	88	64	9	0	2
De Baarsjes	27	55	39	90	97	89	74	87	66	6	3	8
Amsterdam-Noord	56	42	63	66	91	83	76	90	74	10	1	5
Geuzenveld-Slotermeer	58	47	56	87	98	82	72	82	60	6	2	7
Osdorp	53	48	50	81	99	85	76	95	68	9	1	8
Slotervaart	48	59	56	85	98	87	71	96	71	6	0	3
Zuidoost	59	55	48	82	97	80	65	72	55	7	3	11
Oost-Watergraafsmeer	43	45	55	90	96	94	70	85	71	5	4	3
Oud-Zuid	35	51	54	91	99	95	76	91	71	4	0	2
Zuideramstel	44	58	54	89	99	95	78	91	66	6	2	3
gemiddeld Amsterdam	43	50	54	86	97	89	73	87	67	6	2	5

Dezelfde tabel staat voor 2008 en 2013 opgenomen in bijlage 3 naar de stadsdeelindeling van 2010

4.2 Groengebruik in niet-groene stadsdelen intensief

Tabel 4.2 laat het groenbezoek zien naar 'groenheid' van het stadsdeel. 'Groene' delen zijn de voormalige stadsdelen Noord, Geuzenveld-Slotermeer, Osdorp, Slotermeer, Zuidoost, Oost/Watergraafsmeer en Zuideramstel, kortweg de stadsdelen buiten de ring A10. 'Niet-groen' zijn de voormalige stadsdelen binnen de ring: Centrum, Westerpark, Oud-West, Zeeburg, Bos en Lommer, De Baarsjes en Oud Zuid. Het gebruik van groen in de woonomgeving is weinig veranderd tussen 2008 en 2013.

In 2013 maakt 50% van de inwoners van groene en niet-groene stadsdelen gebruik van groen in de woonomgeving. Dat betekent dat het groen in de niet-groene stadsdelen gemiddeld intensiever wordt gebruikt door de inwoners dan het groen in de groene stadsdelen. Inwoners van niet-groene stadsdelen zoeken ook vaker een park op dan inwoners van groene stadsdelen: respectievelijk 93% en 86%. Recreatiegebieden worden gelijk bezocht door inwoners van groene en niet-groene stadsdelen. Het niet-gebruik van groen ligt hoger in groene stadsdelen dan in niet-groene stadsdelen.

Tabel 4.2 Gebruik van groen in woonomgeving, parken en recreatiegebieden naar groenstadsdelen (2008, 2013, procenten)

	parken		recreatie gebieden		groen in woonomgeving		maakt geen gebruik van groen	
	2008	2013	2008	2013	2008	2013	2008	2013
groen stadsdeel	96	86	86	56	50	50	2	6
niet-groen stadsdeel	99	93	88	57	49	50	1	2
gemiddeld Amsterdam	97	89	87	56	50	50	2	5

Activiteiten naar groen of niet-groen stadsdeel

Indien de gerapporteerde activiteiten worden geclusterd dan blijkt dat respondenten woonachtig in een niet-groen stadsdeel vaker sporten, recreatief actief zijn, voorzieningen of evenementen bezoeken, sociale contacten (in het kader van werk) hebben en ook vaker werken, dan respondenten woonachtig in een groen stadsdeel (alle $p < .0001$). Die verschillen waren er ook in 2008 in even grote mate.

4.3 Minder groengebruik in focusgebieden dan in andere delen van de stad

In Amsterdam is een achttal aandachtswijken (focusgebieden) waarin extra geïnvesteerd wordt onder de noemer van stedelijke vernieuwing. Ook in het onderhoud en opknappen van het groen wordt in deze gebieden extra geïnvesteerd. DRO wil graag weten hoe het groengebruik is in deze gebieden. De gebieden zijn:

- De Kolenkit (West);
- Slotermeer-Noordoost (Nieuw-West);
- Slotermeer-Zuidwest (Nieuw-West);
- IJplein/Vogelbuurt (Noord);
- Nieuwendam-Noord (Noord);
- Volewijk (Noord);

- Bijlmer-Centrum (Zuidoost);
- Holendrecht/Reigersbos (Zuidoost).

In de focusgebieden maakt men vaker geen gebruik van groen dan in andere delen van de stad (tabel 4.3). De inwoners van Holendrecht/Reigersbos en Bijlmer-Centrum maken het minst gebruik van groen in het algemeen (respectievelijk 10% en 13% maakt geen gebruik van groen). Ook inwoners van IJplein/Vogelbuurt en Slotermeer-Noordoost maken minder dan gemiddeld gebruik van groen. Groen in de woonomgeving wordt relatief vaak gebruikt door inwoners van Volewijk (65%) en Bijlmer Centrum (60%), en minder vaak door inwoners van Holendrecht/Reigersbos (32%). Parken worden relatief vaak bezocht door inwoners van IJplein/Vogelbuurt (90%) en minder vaak door inwoners van Slotermeer-Noordoost (76%), Nieuwendam-Noord (73%) en Holendrecht/Reigersbos (82%). In alle focusgebieden, behalve in Volewijk, maakt men minder gebruik van recreatiegebieden. Het gebruik is met 27% veruit het laagst onder inwoners van Bijlmer-Centrum.

Tabel 4.3 Gebruik van groen in woonomgeving, parken en recreatiegebieden naar focusgebied (procenten)

	groen in woonomgeving	parken	recreatie- gebieden	maakt geen gebruik van groen
De Kolenkit	49	86	51	4
Slotermeer-Noordoost	53	76	48	8
Slotermeer-Zuidwest	49	88	45	5
Volewijk	65	85	59	4
IJplein/Vogelbuurt	43	90	49	8
Nieuwendam-Noord	47	73	52	4
Bijlmer-Centrum	60	77	27	13
Holendrecht/Reigersbos	32	82	48	10
gemiddeld Amsterdam	50	89	56	5

De tevredenheid met de parken, uitgedrukt in een rapportcijfer, ligt lager voor bewoners van focusgebieden dan van niet-focusgebieden. Gemiddeld worden de parken beoordeeld met een 7,4. In Nieuwendam-Noord, IJplein/Vogelbuurt, Slotermeer-Zuidwest en Slotermeer-Noordoost liggen de rapportcijfers significant lager. In de drie eerstgenoemde focusgebieden geeft men gemiddeld een 7,2 voor de parken. In Slotermeer Noordoost geeft men gemiddeld een 7,0 voor de parken. Het oordeel van de bewoners van Volewijk, De Kolenkit, Bijlmer-Centrum en Holendrecht/Reigersbos wijkt niet af van het oordeel van bewoners van niet-focusgebieden.

In de focusgebieden liggen vier parken, te weten het Noorderpark, het Vliegenbos, het Sloterpark en het Bijlmerpark. Alle vier de parken worden slechter beoordeeld dan gemiddeld: respectievelijk een 7,1, een 7,0, een 7,3 en een 7,0 (zie ook paragraaf 1.1).

Specifieke irritaties die worden genoemd voor de vier parken zijn:

- **Noorderpark:** vuil, overlast van drugs- en alcoholverslaafden, overlast van hangjongeren, slechte bestrating van fietspaden, honden en hondenpoep.
- **Vliegenbos:** vuil, te weinig afvalbakken, te weinig verlichting in de avond en nacht.

- **Sloterpark:** vuil en overlast van barbecues, honden en hondenpoep, vuil en geluidsoverlast van evenementen, overlast van brommers en scooters en ondergelopen weiden en fietspaden door slechte afwatering.
- **Bijlmerpark:** vuil, kaalheid (weinig en onvoldoende variatie in bomen en planten), slechte afwatering.

Wensen die voor de vier parken genoemd worden, zijn:

- **Noorderpark:** een horecagelegenheid, extra zitgelegenheid (bankjes), betere infrastructuur (paden en een brug over het kanaal).
- **Vliegenbos:** onderhoud van paden, meer bankjes, beter onderhoud van bestaande bankjes, verlichting, een horecagelegenheid.
- **Sloterpark:** horecagelegenheid (met name aan de oostkant), speeltoestellen, sport-/fitnesstoestellen, zitplaatsen, bloemenperken.
- **Bijlmerpark:** meer barbecueplekken, meer bankjes, fitnesstoestellen, meer bomen en bloemen.

4.4 Waar komen bezoekers vandaan?

In figuur 4.4 staat weergegeven binnen welke afstand het merendeel van de bezoekers woont. Sommige parken, bijvoorbeeld het Sarphatipark, hebben slechts een beperkt bereik: de meeste bezoekers komen uit de directe omgeving. Het lijkt daarmee de functie van buurtgericht park te vervullen. Het Sloterpark, gevolgd door Amstelpark en Westerpark hebben in 2013 het grootste bereik van alle parken in Amsterdam. Dit zijn parken die wellicht om hun attractiewaarden worden bezocht, waardoor mensen van wat verder weg komen. In vergelijking met 2008 laten vooral de parken in het Westen van de stad een toename in invloedsbereik zien, terwijl de meeste parken in het zuidelijk en zuidoostelijk deel een afname laten zien. Ook het bereik van het Noorderpark en het Vliegenbos uit stadsdeel Oost zijn kleiner dan in 2008 (Zie bijlage 3 voor de achtergrondgegevens).

Figuur 4.4 Bereik parken

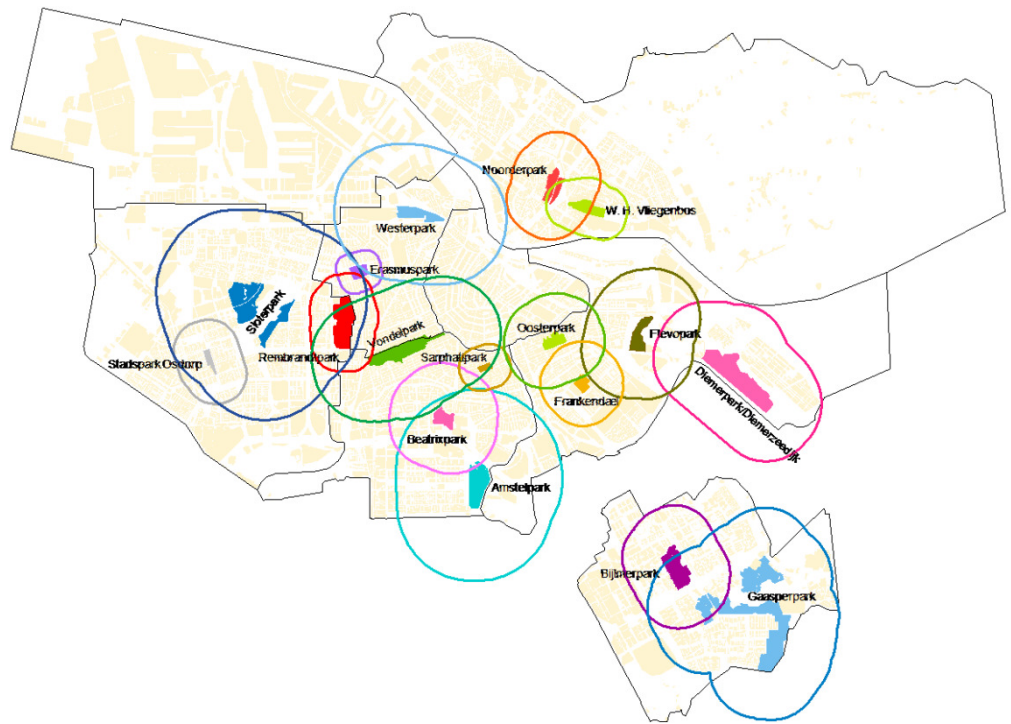

5 Imago van acht parken vergeleken

Parken kunnen verschillende eigenschappen hebben. Aan de respondenten zijn elf potentiële eigenschappen van parken voorgelegd. Vervolgens is hen gevraagd om vier parken te beoordelen (geheel van toepassing... geheel niet van toepassing) op deze eigenschappen. Deze vier parken moesten in ieder geval bekend zijn bij de respondenten. In totaal zijn de vragen gesteld over acht verschillende parken; elke respondent kreeg dus een ander setje parken die ze moesten beoordelen op de eigenschappen:

- Vernieuwend
- Buurtgericht
- Levendig
- Verrassend
- Gericht op kinderen/gezinnen
- Veelzijdig
- Modern
- Gericht op de gehele stad
- Aantrekkelijk
- Onderscheidend
- Rustig

Deze aspecten zijn gevraagd voor het Vondelpark, Westerpark, Oosterpark, Rembrandtpark, Noorderpark, Sloterpark, Bijlmerpark en het Flevopark. De diversiteit aan parken die zijn meegenomen is met opzet groot, zodat duidelijk wordt waarop de parken zich onderling onderscheiden. De resultaten zijn in spindiagrammen weergegeven, waarbij de blauwe lijn voor de scores op de verschillende aspecten voor het specifieke park aangeeft, en de rode lijn het gemiddelde. De aspecten waarop het desbetreffende park significant hoger scoort dan gemiddeld, zijn met grote letters in de spin aangegeven. De aspecten die met kleine letters zijn aangegeven, scoren lager dan gemiddeld voor dat specifieke park. Indien er 'ns' achter een aspect staat genoteerd, betekent dat dat het park niet significant afwijkt op dat aspect van het gemiddelde van alle parken.

5.1 Vondelpark: gericht op de gehele stad en levendig

Afbeelding 5.1 laat het imago zien van het Vondelpark, afgezet tegen het gemiddelde van alle acht de gevraagde parken. De resultaten laten zien dat men vindt dat het Vondelpark (in volgorde van belangrijkheid):

1. Gericht is op de gehele stad;
2. Levendig is;
3. Veelzijdig is;
4. Aantrekkelijk is;
5. Onderscheidend is;
6. Verrassend is;
7. Gericht is op kinderen en gezinnen;
8. Modern is;
9. Vernieuwend is.

Het Vondelpark scoort op twee aspecten lager dan gemiddeld, namelijk op buurtgerichtheid en op rust (laagste score).

Afbeelding 5.1 Imago van het Vondelpark op verschillende aspecten, 2013 (scores op vijfpuntsschalen)

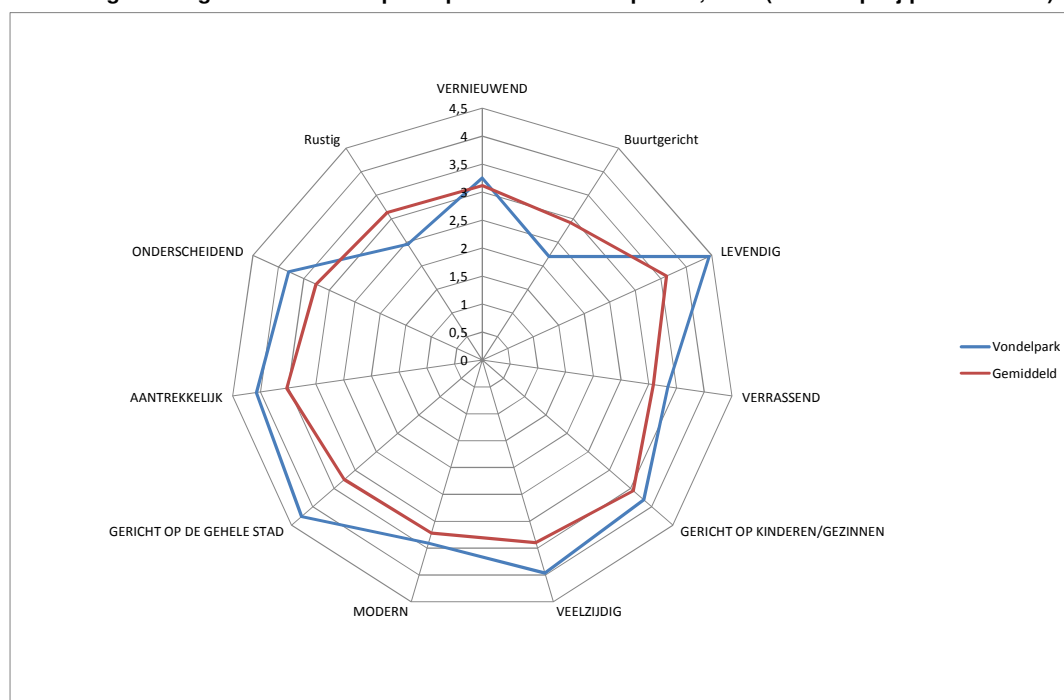

5.2 Westerpark: vernieuwend en modern

Ook het Westerpark onderscheidt zich op veel aspecten van het gemiddelde (afbeelding 5.2). Het Westerpark laat zich, in volgorde van belangrijkheid, als volgt categoriseren:

1. Vernieuwend;
2. Modern;
3. Gericht op de gehele stad;
4. Verrassend;
5. Levendig;
6. Onderscheidend;
7. Veelzijdig;
8. Aantrekkelijk;
9. Gericht op kinderen en gezinnen.

In vergelijking met het Vondelpark vindt men het Westerpark meer vernieuwend, rustiger, moderner, verrassender, minder gericht op gehele stad en meer op de buurt. Tevens vindt men het Westerpark minder levendig en iets minder aantrekkelijk dan het Vondelpark.

Afbeelding 5.2 Imago van het Westerpark op verschillende aspecten, 2013 (scores op vijfpuntsschalen)

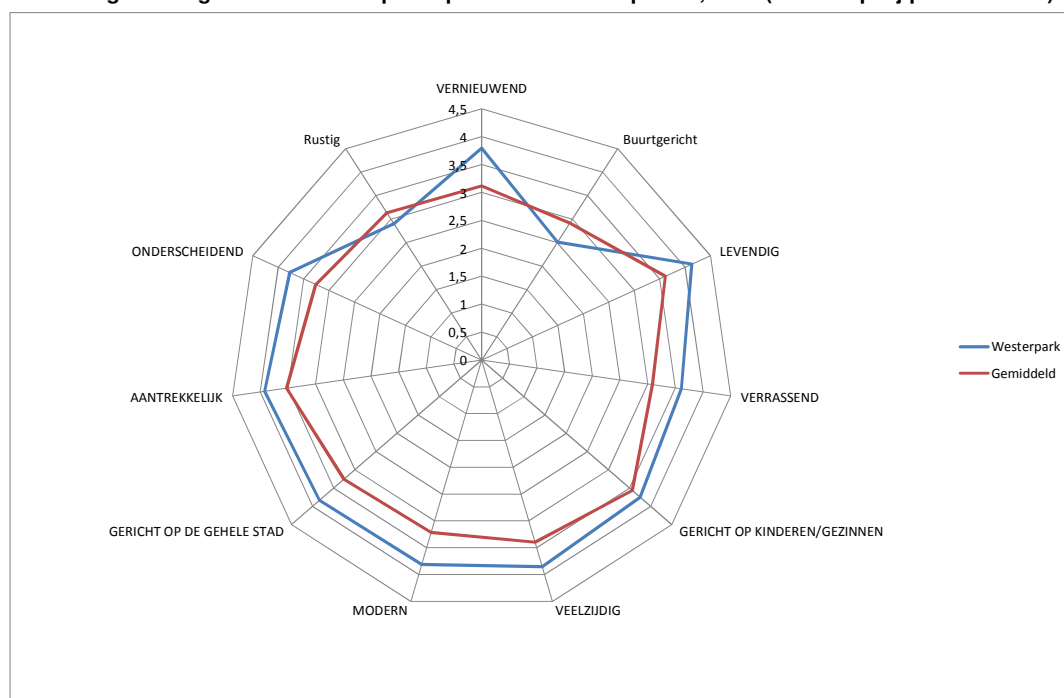

5.3 Oosterpark: levendig

Het Oosterpark wordt significant hoger dan gemiddeld beoordeeld op levendigheid (afbeelding 5.3). Voorts vindt men het park minder vernieuwend, rustig, onderscheidend, modern, veelzijdig en verrassend dan gemiddeld. Op de aspecten buurtgerichtheid, aantrekkelijkheid, gerichtheid op de gehele stad en gerichtheid op gezinnen scoort het Oosterpark gemiddeld.

Afbeelding 5.3 Imago van het Oosterpark op verschillende aspecten, 2013 (scores op vijfpuntsschalen)

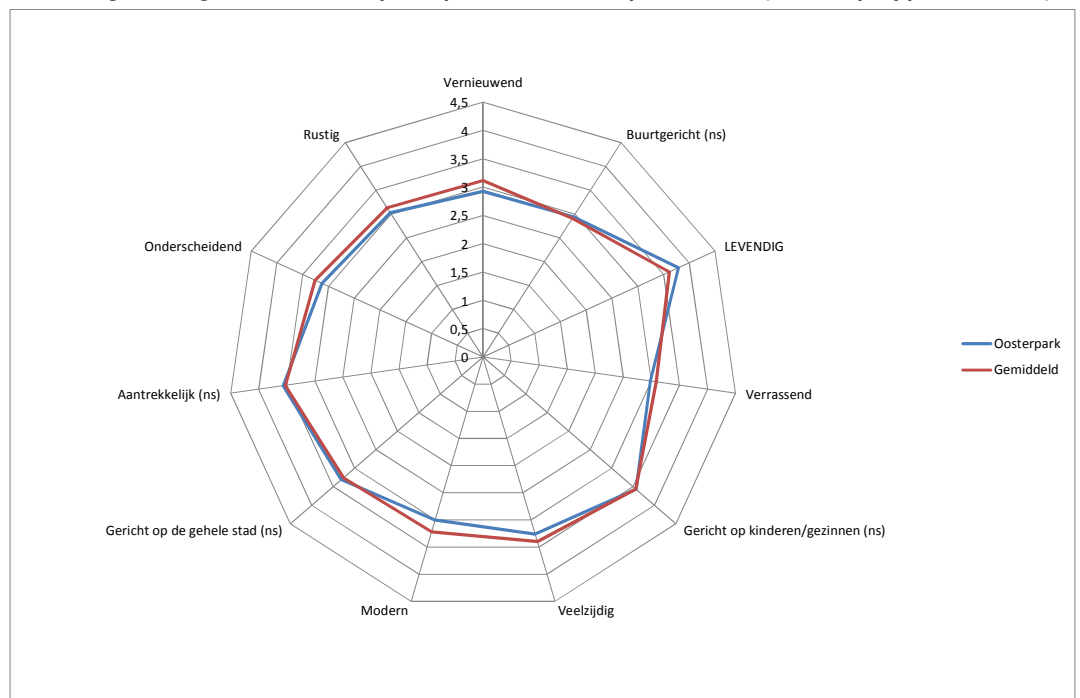

5.4 Rembrandtpark: rustig en buurtgericht

Het Rembrandtpark wordt beoordeeld als rustig en buurtgericht (afbeelding 5.4). Op alle andere aspecten scoort het Rembrandtpark lager dan gemiddeld over de gevraagde parken.

Afbeelding 5.4 Imago van het Rembrandtpark op verschillende aspecten, 2013 (scores op vijfpuntsschalen)

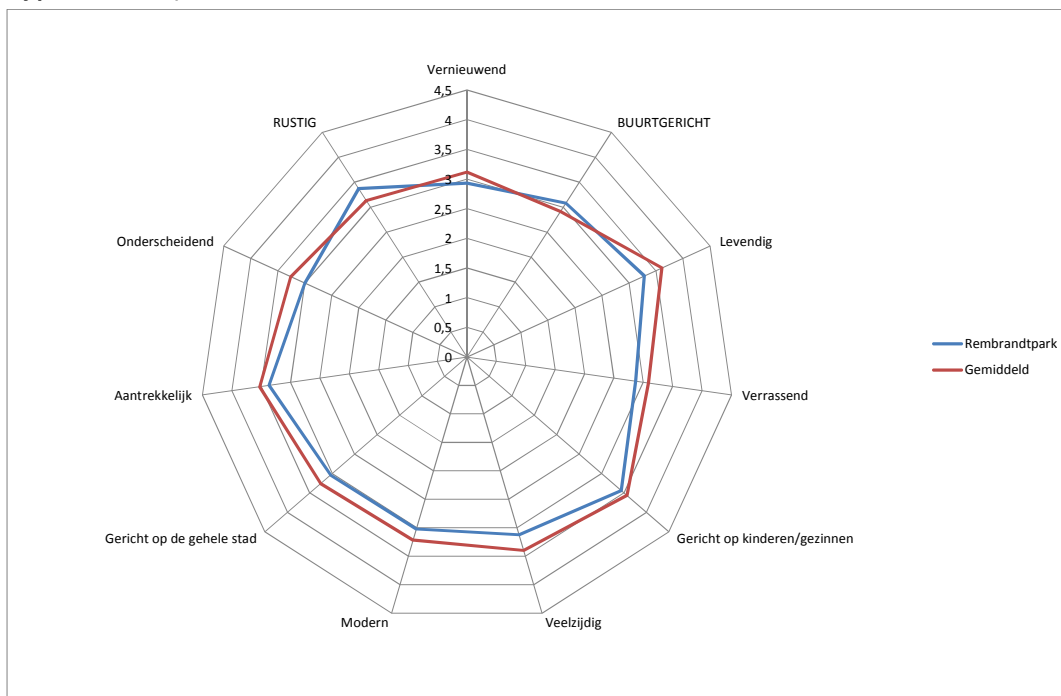

5.5 Noorderpark: buurtgericht en rustig

Het Noorderpark beoordeelt men als buurtgericht en rustig (afbeelding 5.5). Op alle andere onderzochte aspecten scoort het park lager dan gemiddeld.

Afbeelding 5.5 Imago van het Noorderpark op verschillende aspecten, 2013 (scores op vijfpuntsschalen)

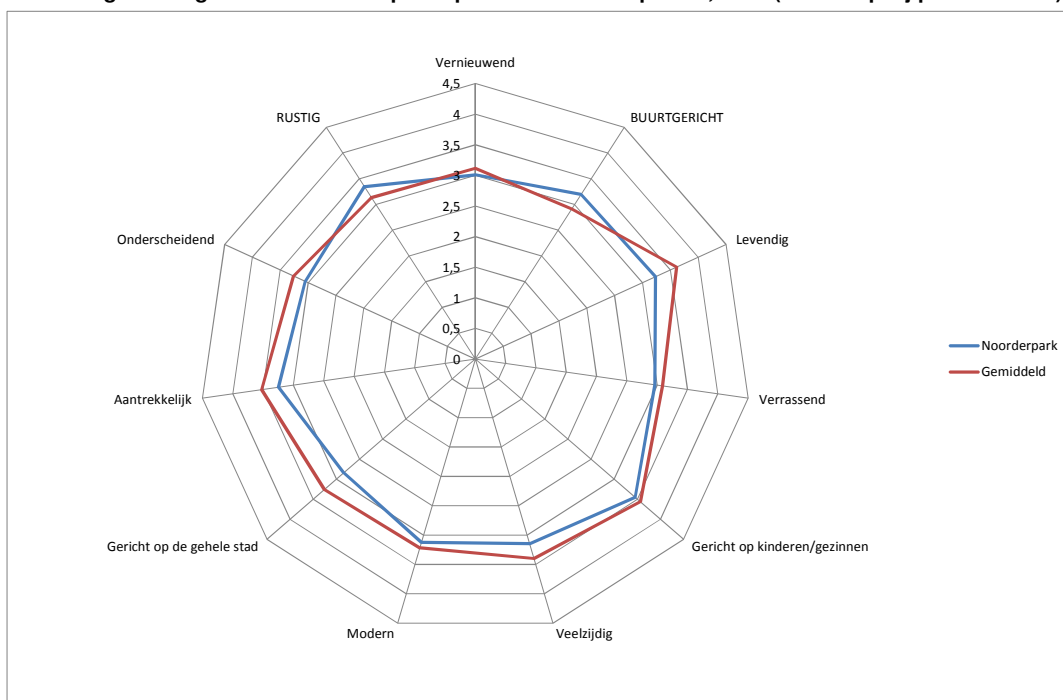

5.6 Sloterpark: rustig en buurtgericht

Het Sloterpark is te omschrijven als rustig en buurtgericht (afbeelding 5.6). Op alle andere aspecten scoort het Sloterpark lager dan gemiddeld, behalve op het aspect veelzijdigheid en gerichtheid op kinderen: hierop scoort het Sloterpark gemiddeld.

Afbeelding 5.6 Imago van het Sloterpark op verschillende aspecten, 2013 (scores op vijfpuntsschalen)

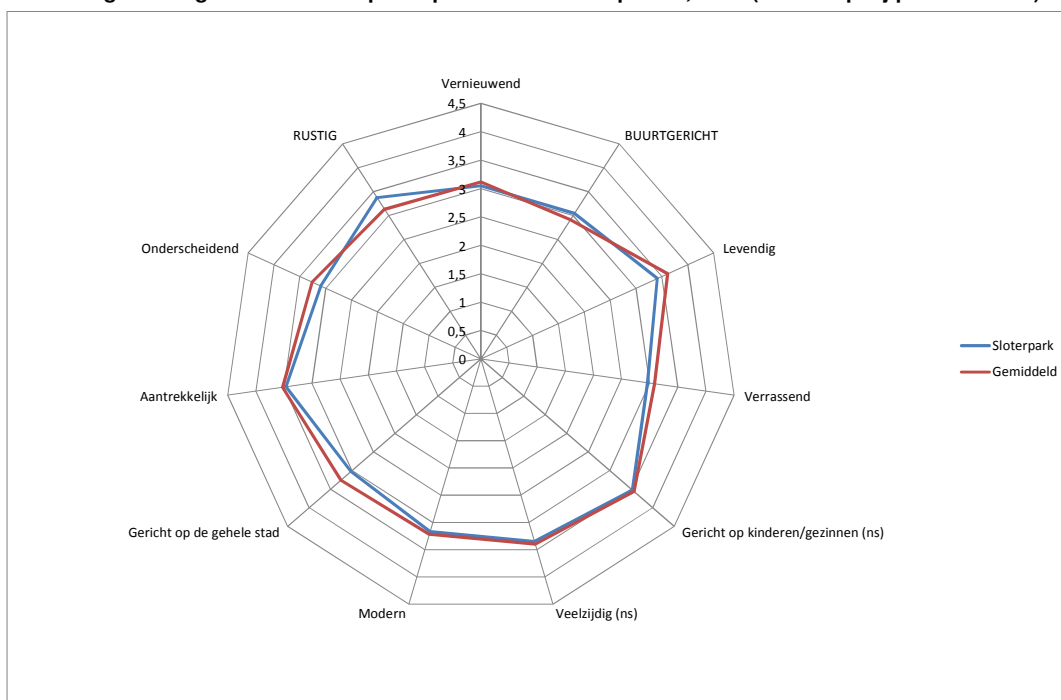

5.7 Bijmerpark: buurtgericht

Het Bijmerpark beoordeelt men als buurtgericht (afbeelding 5.7). Voorts vindt men het Bijmerpark niet meer of minder vernieuwend, rustig en modern dan de andere parken. Het Bijmerpark wordt wel minder levendig, verrassend, gericht op kinderen en gezinnen, veelzijdig, gericht op de gehele stad, aantrekkelijk en onderscheidend gevonden.

Afbeelding 5.7 Imago van het Bijmerpark op verschillende aspecten, 2013 (scores op vijfpuntsschalen)

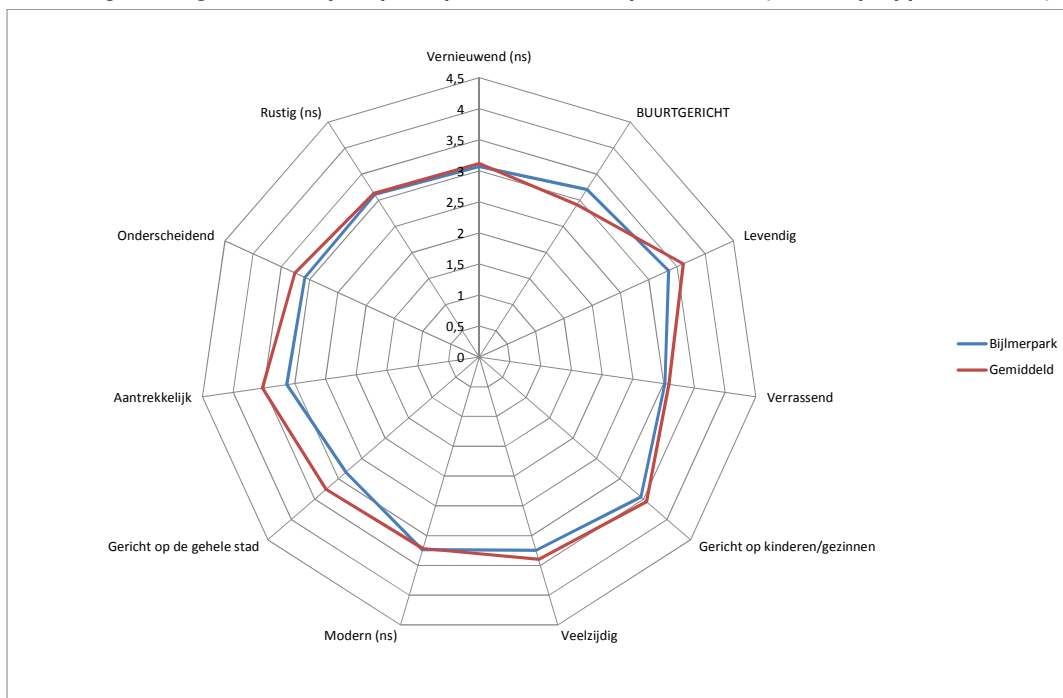

5.8 Flevopark: rustig en buurtgericht

Het Flevopark, tenslotte, scoort hoog op de aspecten rustig en buurtgericht (afbeelding 5.8). Op alle andere aspecten scoort het park significant lager dan gemiddeld, behalve op gerichtheid op kinderen en gezinnen: hierop scoort het Flevopark gemiddeld.

Afbeelding 5.8 Imago van het Flevopark op verschillende aspecten, 2013 (scores op vijfpuntsschalen)

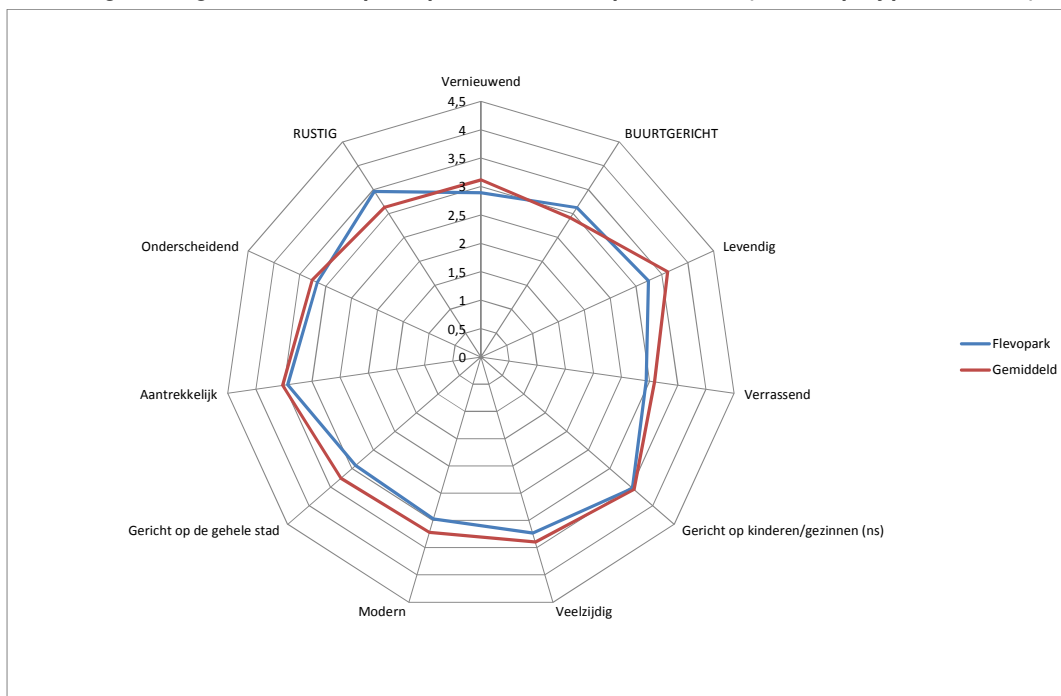

Bijlage 1 Literatuur

CBS (2010). Vragenlijstontwikkeling. In: Statistische Methoden (10005). Den Haag/Heerlen: CBS.

DRO (Dienst Ruimtelijke Ordening) / O+S (Dienst Onderzoek en Statistiek) (2008). Het Grote Groenonderzoek. Amsterdam: gemeente Amsterdam.

Tourangeau, R., Rips, L.J. en Rasinski, K. (2000), The Psychology of Survey Response. Cambridge University Press, New York.

VGZ (2013). De BMI-tabel. Geraadpleegd op 2 augustus 2013 van:
<http://www.eigengezondheid.nl/%7B292c17ce-ce64-4d38-b272-227baa2ab73b%7D?c=%7Bb8145533-2d80-4101-8a9b-f69b498eee38%7D>.

Bijlage 2 Aanvullende tabellen

**Tabel B2.1 Redenen om in de parken te komen (procenten, meerdere antwoorden mogelijk);
gegroepeerd naar belangrijkste reden**

park	actief zijn / gebruik voorzieningen	rust zoeken	op weg ergens naar toe / doorheen
Westerpark	73	31	31
Vondelpark	67	40	47
Amstelpark	62	46	16
Martin Luther Kingpark	61	26	30
Gaasperplas/Gaasperpark	58	45	23
Oosterpark	56	38	43
Frankendael	53	50	23
Bijlmerpark	51	31	40
Sloterplas/Sloterpark	50	40	39
Flevopark	49	46	30
Erasmuspark	47	40	40
Bijlmerweide	46	35	35
Dr. Jac. P. Thijssepark	32	70	7
Siegerpark	31	60	16
Broersepark	34	56	18
De Oeverlanden/Nieuwe Meer	46	51	29
Stadstuinen	33	50	31
Gijsbrecht van Aemstelpark	26	49	45
De Braak	34	49	33
Piet Wiedijkpark	29	48	38
Wertheimpark	30	47	36
Sarphatipark	41	45	40
Kasterleerpark	23	24	70
Stadspark Osdorp	36	29	58
Baanakkerspark	35	31	54
Darwinplantsoen/PrinsBernhardpark	32	26	52
Rembrandtpark	38	36	51
Kleine Loopveld	32	33	50
Gerbrandypark	37	32	48
W. H. Vliegenbos	32	41	46
Diemerpark/Diemerzeedijk	36	45	45
Theo van Goghpark	43	30	44
Beatrixpark	38	45	44
Eendrachtspark	40	38	39
totaal	42	41	38

Tabel B2.2 Regressie-analyse voor het algemene oordeel over parken

variabele	beta	t	sig.
(Constant)		110,98	**
Vrouw ¹	0,10	5,72	**
leeftijd	0,09	4,96	**
Niet-westerseallochtoon ²	-0,06	-3,07	***
Westerse allochtoon ²	-0,01	-0,48	ns
Laag opgeleid ³	-0,01	-0,23	ns
Hoog opgeleid ³	-0,04	-2,04	*
Centrum ⁴	0,03	1,35	ns
West ⁴	0,03	1,24	ns
Nieuwwest ⁴	-0,11	-4,30	**
Zuid ⁴	0,06	2,54	*
Oost ⁴	-0,03	-1,17	ns
Noord ⁴	-0,10	-1,70	ns

R² = .047.

1 Referentiecategorie: man

2 Referentiecategorie: autochtoon

3 Referentiecategorie: middelbaar opgeleid

4 Referentiecategorie: Zuidoost (scoort gemiddeld)

*Significant op 5%-niveau

**Significant op 1%-niveau

Ns niet significant

Tabel B2.3 Regressie-analyse voor het algemene oordeel over recreatiegebieden

variabele	beta	t	sig.
(Constant)		122,28	**
Vrouw ¹	0,12	5,29	**
leeftijd	0,04	1,61	ns
Niet-westerseallochtoon ²	-0,08	-3,29	**
Westerse allochtoon ²	0,03	1,20	ns
Laag opgeleid ³	0,01	0,43	ns
Hoog opgeleid ³	0,01	0,26	ns

R² = .024.

1 Referentiecategorie: man

2 Referentiecategorie: autochtoon

3 Referentiecategorie: middelbaar opgeleid

*Significant op 5%-niveau

**Significant op 1%-niveau

Ns niet significant

Tabel B2.4 Logistische regressie-analyse voor het gebruik van parken (ja/nee)

variabele	B	S.E.	sig.
(Constant)	2,23	0,54	**
Vrouw ¹	0,26	0,14	ns
niet-westerse allochtoon ²	-1,02	0,16	**
westerse allochtoon ²	-0,64	0,22	**
laag opgeleid ³	-0,12	0,15	ns
hoog opgeleid ³	0,49	0,19	**
hoog inkomen ⁴	0,18	0,09	*
normaal gewicht ⁵	-0,35	0,47	ns
Overgewicht ⁵	-0,59	0,48	ns
Obesitas ⁵	-0,27	0,51	ns
leeftijd <25 ⁶	-0,45	0,31	ns
leeftijd 25-54 ⁶	0,08	0,20	ns
bezigheid zelfstandig ⁷	-0,14	0,28	ns
bezigheid werkloos ⁷	-1,04	0,23	**
bezigheid studerend ⁷	-0,02	0,31	ns
bezigheid huisman/-vrouw ⁷	-1,34	0,27	**
bezigheid arbeidsongeschikt ⁷	-0,80	0,30	**
bezigheid gepensioneerd ⁷	-0,58	0,25	*
bezigheid anders ⁷	0,07	0,35	ns
bezigheid onbekend/wil niet zeggen ⁷	-1,71	0,45	**
samenwonend zonder kinderen ⁸	0,49	0,18	**
samenwonend met kinderen ⁸	0,70	0,19	**
Eenoudergezin ⁸	0,43	0,26	ns
Centrum ⁹	0,67	0,27	*
West ⁹	1,05	0,25	**
Nieuwwest ⁹	0,32	0,21	ns
Zuid ⁹	1,64	0,30	**
Oost ⁹	1,31	0,27	**
Noord ⁹	0,10	0,20	ns

Nagelkerke $R^2 = .174$. Model $\chi^2 (28) = 263,44$, $p < .001$.

1 Referentiecategorie: man

2 Referentiecategorie: autochtoon

3 Referentiecategorie: middelbaar opgeleid

4 Referentiecategorie: laag inkomen

5 Referentiecategorie: ondergewicht

6 Referentiecategorie: 55 jaar en ouder

7 Referentiecategorie: bezigheid in loondienst

8 Referentiecategorie: alleenstaand

9 Referentiecategorie: Zuidoost

*Significant op 5%-niveau

**Significant op 1%-niveau

Ns niet significant

Tabel B2.5 Logistische regressie-analyse voor het gebruik van recreatiegebieden (ja/nee)

variabele	B	S.E.	sig.
(Constant)	0,90	0,29	**
vrouw	-0,06	0,08	ns
niet-westerse allochtoon	-0,59	0,09	**
westerse allochtoon	-0,27	0,11	*
laag opgeleid	-0,20	0,10	*
hoog opgeleid	0,20	0,09	*
hoog inkomen	0,06	0,05	ns
normaal gewicht	-0,53	0,23	*
overgewicht	-0,57	0,24	*
obesitas	-0,96	0,27	**
leeftijd <25	-0,72	0,19	**
leeftijd 25-54	-0,32	0,11	**
bezigheid zelfstandig	-0,05	0,13	ns
bezigheid werkloos	-0,35	0,16	*
bezigheid studierend	-0,16	0,17	ns
bezigheid huisman/-vrouw	-0,71	0,19	**
bezigheid arbeidsongeschikt	0,21	0,20	ns
bezigheid gepensioneerd	-0,32	0,15	*
bezigheid anders	0,15	0,19	ns
bezigheid onbekend/wil niet zeggen	-0,25	0,39	ns
samenwonend zonder kinderen	0,15	0,10	ns
samenwonend met kinderen	0,78	0,11	**
eenoudergezin	0,56	0,15	**
centrum	-0,09	0,16	ns
west	0,34	0,15	*
nieuwwest	0,38	0,14	ns
zuid	0,24	0,14	ns
oost	0,33	0,15	*
noord	0,59	0,15	**

Nagelkerke $R^2 = .092$. Model $\chi^2 (28) = 227,89$, $p < .001$.

1 Referentiecategorie: man

2 Referentiecategorie: autochtoon

3 Referentiecategorie: middelbaar opgeleid

4 Referentiecategorie: laag inkomen

5 Referentiecategorie: ondergewicht

6 Referentiecategorie: 55 jaar en ouder

7 Referentiecategorie: bezigheid in loondienst

8 Referentiecategorie: alleenstaand

9 Referentiecategorie: Zuidoost

*Significant op 5%-niveau

**Significant op 1%-niveau

Ns niet significant

Tabel B2.6 Gebruik van groen in woonomgeving, parken en recreatiegebieden naar stadsdeelindeling 2010 (percentage, 2008 en 2013)

	groen in woonomgeving		parken		recreatiegebieden		maakt geen gebruik van groen	
	2008	2013	2008	2013	2008	2013	2008	2013
Centrum	56	53	100	92	89	53	0	2
West	44	50	98	93	84	58	2	3
Nieuw-West	49	54	98	84	90	55	1	6
Zuid	47	54	99	95	91	58	1	2
Oost	56	58	97	94	87	59	3	3
Noord	58	63	91	83	90	62	1	5
Zuidoost	45	48	97	80	72	46	3	11
gemiddeld Amsterdam	50	54	97	89	87	56	2	5

Bijlage 3 Bepaling invloedsbereik parken

Van de respondenten die aangeven een park het vaakst te bezoeken zijn op basis van de postcode de geografische coördinaten bepaald. Voor de parken is het middelpunt bepaald, bij langgerekte grotere parken zoals het Vondelpark of parken met meer delen zoals het Rembrandtpark zijn meer middelpunten bepaald. Vervolgens is de hemelsbrede afstand tussen beide punten bepaald⁷. Daarna is een frequentietabel gemaakt die steeds 5 procent oploopt. Met gemiddeld 78 respondenten per park geeft dit nog een goed beeld. Op basis van het verschil tussen de afstanden bij de 5-percentielen is bepaald na welk percentiel het verschil in afstand sterk oploopt. De afstand die hoort bij het 5-percentiel voordat de afstand oploopt is als invloedsbereik genomen.

Bij de meeste parken ligt die knip dus tussen de 55- en 70-percentiel. In onderstaande grafiek zijn de verschillen in afstanden per percentiel weergegeven. Na de 55 percentiel stijgt het verschil tot boven de 100 meter (de zwarte lijn), wat bij het Noorderpark een afstand van 1002 meter is. Voor de kaart zijn deze afstanden gecorrigeerd voor de gemiddelde afstand tussen het midden van het park en de rand van het park zodat bij het Noorderpark het bereik 854 meter is.

Figuur B3.1 Bepaling van het invloedsbereik van het Noorderpark

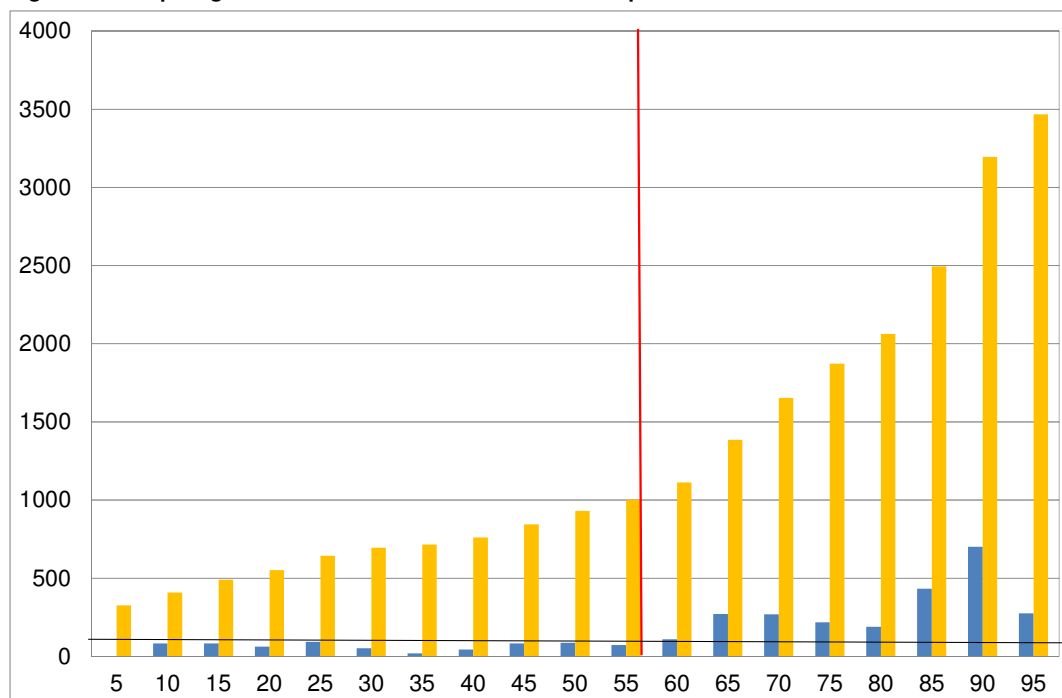

⁷ Voor loopafstanden tot 250 meter geeft dit een onderschatting, daarboven is er bijna geen verschil meer tussen de loopafstand en de hemelsbrede afstand

Tabel B3.2 bereik per park

	percentage postcodes tot knip	gemiddelde afstand tot park	aantal respon- denten tot knip	toe- of afname ivm 2008
Wertheimpark	65	696	28	
Westerpark	55	1504	351	toegenomen
Flevopark	55	1147	103	afgenomen
Diemerpark/Diemerzeedijk	55	1173	53	toegenomen
Theo van Goghpark			0	
Erasmuspark	50	336	78	toegenomen
Noorderpark	55	854	140	afgenomen
W. H. Vliegenbos	45	537	92	afgenomen
Baanakkerspark	45	115	39	
Gerbrandypark	70	465	26	
Eendrachtspark	30	392	22	afgenomen
Sloterplas/Sloterpark	70	1738	183	toegenomen
Piet Wiedijkpark			3	
Rembrandtpark	55	555	111	toegenomen
Kasterleepark	60	272	29	(ongeveer) gelijk
Siegerpark			1	
De Oeverlanden/Nieuwe Meer	55	2533	35	toegenomen
Bijlmerpark	60	943	89	afgenomen
Gaasperplas/Gaasperpark	60	1160	188	afgenomen
Bijlmerweide	65	355	14	toegenomen
Darwinplantsoen/PrinsBernardpark			5	
Frankendael	55	799	141	toegenomen
Oosterpark	55	923	246	(ongeveer) gelijk
Vondelpark	60	1343	940	toegenomen
Sarphatipark	45	459	111	(ongeveer) gelijk
Martin Luther Kingpark	50	305	31	(ongeveer) gelijk
Amstelpark	55	1747	104	afgenomen
Kleine Loopveld	50	531	12	
Gijsbrecht van Aemstelpark	50	370	27	afgenomen
Beatrixpark	60	1055	109	(ongeveer) gelijk
Stadspark Osdorp	50	715	47	

Bijlage 4 Vragenlijst

Serial Serie nummer

--	--	--	--	--	--	--	--

In opdracht van de Dienst Ruimtelijke Ordening voert O+S een onderzoek uit naar het gebruik van parken, recreatiegebieden en andere groenvoorzieningen in en om Amsterdam. Met de verkregen informatie kan de gemeente haar beleid beter afstemmen op de wensen van haar inwoners.

Onder de mensen die aan het onderzoek mee doen worden twee Apple iPod nano's (16GB) en vijf jaarkaarten van de Amsterdamse Hortus Botanicus verloot.

WIE VULT DE ENQUÊTE IN?

Het is de bedoeling dat de vragenlijst wordt ingevuld door degene aan wie deze enquête is gericht (zie de adressering). U doet dit vanuit uw persoonlijke ervaring.

HOEVEEL TIJD KOST HET?

Voor het invullen van de vragenlijst zal ongeveer 20 minuten nodig zijn. Staat u niet te lang stil bij de antwoordmogelijkheden, maar kiest u spontaan het antwoord dat op u van toepassing is.

BEANTWOORDING VAN DE VRAGEN

U wordt verzocht per vraag één antwoord aan te vinken of, als dat nodig is, uw antwoord in een invulhokje in te vullen. Als meerdere antwoorden aangevinkt mogen worden, dan wordt dat duidelijk vermeld. U kunt naar de volgende vraag door, na het geven van uw antwoord, op volgende onderaan de pagina te klikken. Wanneer u terug wilt gaan in de vragenlijst dan kunt u de vorige knop, eveneens onderaan de pagina, gebruiken.

ANONIMITEIT

De antwoorden op de vragen worden volstrekt anoniem verwerkt!

6 V1 Om te beginnen willen we u enkele achtergrondvragen stellen.

Wat is uw voornaamste bezigheid?

- 1 werkzaam in loondienst, gesalarieerd
- 2 zelfstandig werkzaam, freelance
- 3 meewerkend in familiebedrijf
- 4 werkloos, werkzoekend, wachtgeld
- 5 onderwijs volgend, studerend
- 6 huisvrouw, huisman
- 7 arbeidsongeschikt, invalide, langdurig ziek
- 8 AOW, gepensioneerd, rentenierend, VUT
- 9 vrijwilligerswerk
- 10 anders, namelijk _____
- 11 weet niet
- 12 wil niet zeggen

7 V2 Wat is uw hoogst genoten schoolopleiding, die u met een diploma heeft afgerond?

- 1 Geen opleiding
- 2 Basisonderwijs (lagere school)
- 3 LBO (bv. LTS, LEAO, huishoudschool)
- 4 VMBO, MAVO (MULO)
- 5 HAVO/VWO (HBS, MULO-B, Lyceum)
- 6 MBO (bv. MTS, MEAO, UTS)
- 7 HBO (bv. HTS, HEAO, Sociale Academie, Kweekschool, PABO, HAS)
- 8 Wetenschappelijk onderwijs (Universiteit)
- 9 weet niet

8 V3 Komt u wel eens in parken in Amsterdam, Amstelveen of Diemen?

- 1 ja
- 2 nee

V4	Kunt u aangeven in welk van de volgende parken u wel eens komt?	ja	nee, maar ken het wel	nee en ken het niet
	Wertheimpark	<input type="checkbox"/>	<input type="checkbox"/>	<input type="checkbox"/>
	Westerpark	<input type="checkbox"/>	<input type="checkbox"/>	<input type="checkbox"/>
	Flevopark	<input type="checkbox"/>	<input type="checkbox"/>	<input type="checkbox"/>
	Diemerpark/Diemerzeedijk	<input type="checkbox"/>	<input type="checkbox"/>	<input type="checkbox"/>
	Theo van Goghpark	<input type="checkbox"/>	<input type="checkbox"/>	<input type="checkbox"/>
	Erasmuspark	<input type="checkbox"/>	<input type="checkbox"/>	<input type="checkbox"/>
	Noorderpark	<input type="checkbox"/>	<input type="checkbox"/>	<input type="checkbox"/>
	W. H. Vliegenbos	<input type="checkbox"/>	<input type="checkbox"/>	<input type="checkbox"/>
	Baanakkerspark	<input type="checkbox"/>	<input type="checkbox"/>	<input type="checkbox"/>
	Gerbrandypark	<input type="checkbox"/>	<input type="checkbox"/>	<input type="checkbox"/>
	Eendrachtspark	<input type="checkbox"/>	<input type="checkbox"/>	<input type="checkbox"/>
	Sloterplas/Sloterpark	<input type="checkbox"/>	<input type="checkbox"/>	<input type="checkbox"/>
	Piet Wiedijkpark	<input type="checkbox"/>	<input type="checkbox"/>	<input type="checkbox"/>
	Rembrandtpark	<input type="checkbox"/>	<input type="checkbox"/>	<input type="checkbox"/>
	Kasterleepark	<input type="checkbox"/>	<input type="checkbox"/>	<input type="checkbox"/>
	Siegerpark	<input type="checkbox"/>	<input type="checkbox"/>	<input type="checkbox"/>
	De Oeverlanden/Nieuwe Meer	<input type="checkbox"/>	<input type="checkbox"/>	<input type="checkbox"/>
	Bijlmerpark	<input type="checkbox"/>	<input type="checkbox"/>	<input type="checkbox"/>
	Gaasperplas/Gaasperpark	<input type="checkbox"/>	<input type="checkbox"/>	<input type="checkbox"/>
	Bijlmerweide	<input type="checkbox"/>	<input type="checkbox"/>	<input type="checkbox"/>
	Darwinplantsoen/PrinsBernardpark	<input type="checkbox"/>	<input type="checkbox"/>	<input type="checkbox"/>
	Frankendael	<input type="checkbox"/>	<input type="checkbox"/>	<input type="checkbox"/>
	Oosterpark	<input type="checkbox"/>	<input type="checkbox"/>	<input type="checkbox"/>
	Vondelpark	<input type="checkbox"/>	<input type="checkbox"/>	<input type="checkbox"/>
	Sarphatipark	<input type="checkbox"/>	<input type="checkbox"/>	<input type="checkbox"/>
	Martin Luther Kingpark	<input type="checkbox"/>	<input type="checkbox"/>	<input type="checkbox"/>
	Amstelpark	<input type="checkbox"/>	<input type="checkbox"/>	<input type="checkbox"/>
	Kleine Loopveld	<input type="checkbox"/>	<input type="checkbox"/>	<input type="checkbox"/>
	Gijsbrecht van Aemstelpark	<input type="checkbox"/>	<input type="checkbox"/>	<input type="checkbox"/>
	Beatrixpark	<input type="checkbox"/>	<input type="checkbox"/>	<input type="checkbox"/>
	Stadspark Osdorp	<input type="checkbox"/>	<input type="checkbox"/>	<input type="checkbox"/>
	Noorder-IJplas	<input type="checkbox"/>	<input type="checkbox"/>	<input type="checkbox"/>
	Park de Omloop	<input type="checkbox"/>	<input type="checkbox"/>	<input type="checkbox"/>
	Bergwijkpark	<input type="checkbox"/>	<input type="checkbox"/>	<input type="checkbox"/>
	Van Gemertplein	<input type="checkbox"/>	<input type="checkbox"/>	<input type="checkbox"/>
	De Braak	<input type="checkbox"/>	<input type="checkbox"/>	<input type="checkbox"/>
	Dr. Jac. P. Thijssepark	<input type="checkbox"/>	<input type="checkbox"/>	<input type="checkbox"/>
	Park Middenhoven	<input type="checkbox"/>	<input type="checkbox"/>	<input type="checkbox"/>
	Stadstuinen	<input type="checkbox"/>	<input type="checkbox"/>	<input type="checkbox"/>
	Park Anna Blamanlaan	<input type="checkbox"/>	<input type="checkbox"/>	<input type="checkbox"/>
	Meanderpark	<input type="checkbox"/>	<input type="checkbox"/>	<input type="checkbox"/>
	Park Langerhuizen	<input type="checkbox"/>	<input type="checkbox"/>	<input type="checkbox"/>
	Broersepark	<input type="checkbox"/>	<input type="checkbox"/>	<input type="checkbox"/>

V5	Kunt u van de parken waar u wel eens komt aangeven of om welke redenen u daar komt? U kunt meerdere antwoorden aankruisen.			
		actief zijn/gebruik maken van voorzieningen/er is iets te doen	rust zoeken	op weg ergens naar toe/doorheen
	Wertheimpark	<input type="checkbox"/>	<input type="checkbox"/>	<input type="checkbox"/>
	Westerpark	<input type="checkbox"/>	<input type="checkbox"/>	<input type="checkbox"/>
	Flevopark	<input type="checkbox"/>	<input type="checkbox"/>	<input type="checkbox"/>
	Diemerpark/Diemerzeedijk	<input type="checkbox"/>	<input type="checkbox"/>	<input type="checkbox"/>
	Theo van Goghpark	<input type="checkbox"/>	<input type="checkbox"/>	<input type="checkbox"/>
	Erasmuspark	<input type="checkbox"/>	<input type="checkbox"/>	<input type="checkbox"/>
	Noorderpark	<input type="checkbox"/>	<input type="checkbox"/>	<input type="checkbox"/>
	W. H. Vliegenbos	<input type="checkbox"/>	<input type="checkbox"/>	<input type="checkbox"/>
	Baanakkerspark	<input type="checkbox"/>	<input type="checkbox"/>	<input type="checkbox"/>
	Gerbrandypark	<input type="checkbox"/>	<input type="checkbox"/>	<input type="checkbox"/>
	Eendrachtspark	<input type="checkbox"/>	<input type="checkbox"/>	<input type="checkbox"/>
	Sloterplas/Sloterpark	<input type="checkbox"/>	<input type="checkbox"/>	<input type="checkbox"/>
	Piet Wiedijkpark	<input type="checkbox"/>	<input type="checkbox"/>	<input type="checkbox"/>
	Rembrandtpark	<input type="checkbox"/>	<input type="checkbox"/>	<input type="checkbox"/>
	Kasterleepark	<input type="checkbox"/>	<input type="checkbox"/>	<input type="checkbox"/>
	Siegerpark	<input type="checkbox"/>	<input type="checkbox"/>	<input type="checkbox"/>
	De Oeverlanden/Nieuwe Meer	<input type="checkbox"/>	<input type="checkbox"/>	<input type="checkbox"/>
	Bijlmerpark	<input type="checkbox"/>	<input type="checkbox"/>	<input type="checkbox"/>
	Gaasperplas/Gaasperpark	<input type="checkbox"/>	<input type="checkbox"/>	<input type="checkbox"/>
	Bijlmerweide	<input type="checkbox"/>	<input type="checkbox"/>	<input type="checkbox"/>
	Darwinplantsoen/PrinsBernardpark	<input type="checkbox"/>	<input type="checkbox"/>	<input type="checkbox"/>
	Frankendael	<input type="checkbox"/>	<input type="checkbox"/>	<input type="checkbox"/>
	Oosterpark	<input type="checkbox"/>	<input type="checkbox"/>	<input type="checkbox"/>
	Vondelpark	<input type="checkbox"/>	<input type="checkbox"/>	<input type="checkbox"/>
	Sarphatipark	<input type="checkbox"/>	<input type="checkbox"/>	<input type="checkbox"/>
	Martin Luther Kingpark	<input type="checkbox"/>	<input type="checkbox"/>	<input type="checkbox"/>
	Amstelpark	<input type="checkbox"/>	<input type="checkbox"/>	<input type="checkbox"/>
	Kleine Loopveld	<input type="checkbox"/>	<input type="checkbox"/>	<input type="checkbox"/>
	Gijsbrecht van Aemstelpark	<input type="checkbox"/>	<input type="checkbox"/>	<input type="checkbox"/>
	Beatrixpark	<input type="checkbox"/>	<input type="checkbox"/>	<input type="checkbox"/>
	Stadspark Osdorp	<input type="checkbox"/>	<input type="checkbox"/>	<input type="checkbox"/>
	Noorder-IJplas	<input type="checkbox"/>	<input type="checkbox"/>	<input type="checkbox"/>
	Park de Omloop	<input type="checkbox"/>	<input type="checkbox"/>	<input type="checkbox"/>
	Bergwijkpark	<input type="checkbox"/>	<input type="checkbox"/>	<input type="checkbox"/>
	Van Gemertplein	<input type="checkbox"/>	<input type="checkbox"/>	<input type="checkbox"/>
	De Braak	<input type="checkbox"/>	<input type="checkbox"/>	<input type="checkbox"/>
	Dr. Jac. P. Thijssepark	<input type="checkbox"/>	<input type="checkbox"/>	<input type="checkbox"/>
	Park Middenhoven	<input type="checkbox"/>	<input type="checkbox"/>	<input type="checkbox"/>
	Stadstuinen	<input type="checkbox"/>	<input type="checkbox"/>	<input type="checkbox"/>
	Park Anna Blamanlaan	<input type="checkbox"/>	<input type="checkbox"/>	<input type="checkbox"/>
	Meanderpark	<input type="checkbox"/>	<input type="checkbox"/>	<input type="checkbox"/>
	Park Langerhuizen	<input type="checkbox"/>	<input type="checkbox"/>	<input type="checkbox"/>
	Broersepark	<input type="checkbox"/>	<input type="checkbox"/>	<input type="checkbox"/>

V6	Hoe vaak komt u in de parken?					
		dagelijks	wekelijks	maandelijks	jaarlijks	minder dan 1 keer per jaar
	Wertheimpark	<input type="checkbox"/>	<input type="checkbox"/>	<input type="checkbox"/>	<input type="checkbox"/>	<input type="checkbox"/>
	Westerpark	<input type="checkbox"/>	<input type="checkbox"/>	<input type="checkbox"/>	<input type="checkbox"/>	<input type="checkbox"/>
	Flevopark	<input type="checkbox"/>	<input type="checkbox"/>	<input type="checkbox"/>	<input type="checkbox"/>	<input type="checkbox"/>
	Diemerpark/Diemerzeedijk	<input type="checkbox"/>	<input type="checkbox"/>	<input type="checkbox"/>	<input type="checkbox"/>	<input type="checkbox"/>
	Theo van Goghpark	<input type="checkbox"/>	<input type="checkbox"/>	<input type="checkbox"/>	<input type="checkbox"/>	<input type="checkbox"/>
	Erasmuspark	<input type="checkbox"/>	<input type="checkbox"/>	<input type="checkbox"/>	<input type="checkbox"/>	<input type="checkbox"/>
	Noorderpark	<input type="checkbox"/>	<input type="checkbox"/>	<input type="checkbox"/>	<input type="checkbox"/>	<input type="checkbox"/>
	W. H. Vliegenbos	<input type="checkbox"/>	<input type="checkbox"/>	<input type="checkbox"/>	<input type="checkbox"/>	<input type="checkbox"/>
	Baanakkerspark	<input type="checkbox"/>	<input type="checkbox"/>	<input type="checkbox"/>	<input type="checkbox"/>	<input type="checkbox"/>
	Gerbrandypark	<input type="checkbox"/>	<input type="checkbox"/>	<input type="checkbox"/>	<input type="checkbox"/>	<input type="checkbox"/>
	Eendrachtspark	<input type="checkbox"/>	<input type="checkbox"/>	<input type="checkbox"/>	<input type="checkbox"/>	<input type="checkbox"/>
	Sloterplas/Sloterpark	<input type="checkbox"/>	<input type="checkbox"/>	<input type="checkbox"/>	<input type="checkbox"/>	<input type="checkbox"/>
	Piet Wiedijkpark	<input type="checkbox"/>	<input type="checkbox"/>	<input type="checkbox"/>	<input type="checkbox"/>	<input type="checkbox"/>
	Rembrandtpark	<input type="checkbox"/>	<input type="checkbox"/>	<input type="checkbox"/>	<input type="checkbox"/>	<input type="checkbox"/>
	Kasterleepark	<input type="checkbox"/>	<input type="checkbox"/>	<input type="checkbox"/>	<input type="checkbox"/>	<input type="checkbox"/>
	Siegerpark	<input type="checkbox"/>	<input type="checkbox"/>	<input type="checkbox"/>	<input type="checkbox"/>	<input type="checkbox"/>
	De Oeverlanden/Nieuwe Meer	<input type="checkbox"/>	<input type="checkbox"/>	<input type="checkbox"/>	<input type="checkbox"/>	<input type="checkbox"/>
	Bijlmerpark	<input type="checkbox"/>	<input type="checkbox"/>	<input type="checkbox"/>	<input type="checkbox"/>	<input type="checkbox"/>
	Gaasperplas/Gaasperpark	<input type="checkbox"/>	<input type="checkbox"/>	<input type="checkbox"/>	<input type="checkbox"/>	<input type="checkbox"/>
	Bijlmerweide	<input type="checkbox"/>	<input type="checkbox"/>	<input type="checkbox"/>	<input type="checkbox"/>	<input type="checkbox"/>
	Darwinplantsoen/PrinsBernardpark	<input type="checkbox"/>	<input type="checkbox"/>	<input type="checkbox"/>	<input type="checkbox"/>	<input type="checkbox"/>
	Frankendael	<input type="checkbox"/>	<input type="checkbox"/>	<input type="checkbox"/>	<input type="checkbox"/>	<input type="checkbox"/>
	Oosterpark	<input type="checkbox"/>	<input type="checkbox"/>	<input type="checkbox"/>	<input type="checkbox"/>	<input type="checkbox"/>
	Vondelpark	<input type="checkbox"/>	<input type="checkbox"/>	<input type="checkbox"/>	<input type="checkbox"/>	<input type="checkbox"/>
	Sarphatipark	<input type="checkbox"/>	<input type="checkbox"/>	<input type="checkbox"/>	<input type="checkbox"/>	<input type="checkbox"/>
	Martin Luther Kingpark	<input type="checkbox"/>	<input type="checkbox"/>	<input type="checkbox"/>	<input type="checkbox"/>	<input type="checkbox"/>
	Amstelpark	<input type="checkbox"/>	<input type="checkbox"/>	<input type="checkbox"/>	<input type="checkbox"/>	<input type="checkbox"/>
	Kleine Loopveld	<input type="checkbox"/>	<input type="checkbox"/>	<input type="checkbox"/>	<input type="checkbox"/>	<input type="checkbox"/>
	Gijsbrecht van Aemstelpark	<input type="checkbox"/>	<input type="checkbox"/>	<input type="checkbox"/>	<input type="checkbox"/>	<input type="checkbox"/>
	Beatrixpark	<input type="checkbox"/>	<input type="checkbox"/>	<input type="checkbox"/>	<input type="checkbox"/>	<input type="checkbox"/>
	Stadspark Osdorp	<input type="checkbox"/>	<input type="checkbox"/>	<input type="checkbox"/>	<input type="checkbox"/>	<input type="checkbox"/>
	Noorder-IJplas	<input type="checkbox"/>	<input type="checkbox"/>	<input type="checkbox"/>	<input type="checkbox"/>	<input type="checkbox"/>
	Park de Omloop	<input type="checkbox"/>	<input type="checkbox"/>	<input type="checkbox"/>	<input type="checkbox"/>	<input type="checkbox"/>
	Bergwijkpark	<input type="checkbox"/>	<input type="checkbox"/>	<input type="checkbox"/>	<input type="checkbox"/>	<input type="checkbox"/>
	Van Gemertplein	<input type="checkbox"/>	<input type="checkbox"/>	<input type="checkbox"/>	<input type="checkbox"/>	<input type="checkbox"/>
	De Braak	<input type="checkbox"/>	<input type="checkbox"/>	<input type="checkbox"/>	<input type="checkbox"/>	<input type="checkbox"/>
	Dr. Jac. P. Thijssepark	<input type="checkbox"/>	<input type="checkbox"/>	<input type="checkbox"/>	<input type="checkbox"/>	<input type="checkbox"/>
	Park Middenhoven	<input type="checkbox"/>	<input type="checkbox"/>	<input type="checkbox"/>	<input type="checkbox"/>	<input type="checkbox"/>
	Stadstuinen	<input type="checkbox"/>	<input type="checkbox"/>	<input type="checkbox"/>	<input type="checkbox"/>	<input type="checkbox"/>
	Park Anna Blamanlaan	<input type="checkbox"/>	<input type="checkbox"/>	<input type="checkbox"/>	<input type="checkbox"/>	<input type="checkbox"/>
	Meanderpark	<input type="checkbox"/>	<input type="checkbox"/>	<input type="checkbox"/>	<input type="checkbox"/>	<input type="checkbox"/>
	Park Langerhuizen	<input type="checkbox"/>	<input type="checkbox"/>	<input type="checkbox"/>	<input type="checkbox"/>	<input type="checkbox"/>
	Broersepark	<input type="checkbox"/>	<input type="checkbox"/>	<input type="checkbox"/>	<input type="checkbox"/>	<input type="checkbox"/>

V7	Kunt u een rapportcijfer geven voor de totaalindruk van het park?	rapportcijfer (1-10)
	Wertheimpark	<input type="text"/>
	Westerpark	<input type="text"/>
	Flevopark	<input type="text"/>
	Diemerpark/Diemerzeedijk	<input type="text"/>
	Theo van Goghpark	<input type="text"/>
	Erasmuspark	<input type="text"/>
	Noorderpark	<input type="text"/>
	W. H. Vliegenbos	<input type="text"/>
	Baanakkerspark	<input type="text"/>
	Gerbrandypark	<input type="text"/>
	Eendrachtspark	<input type="text"/>
	Sloterplas/Sloterpark	<input type="text"/>
	Piet Wiedijkpark	<input type="text"/>
	Rembrandtpark	<input type="text"/>
	Kasterleepark	<input type="text"/>
	Siegerpark	<input type="text"/>
	De Oeverlanden/Nieuwe Meer	<input type="text"/>
	Bijlmerpark	<input type="text"/>
	Gaasperplas/Gaasperpark	<input type="text"/>
	Bijlmerweide	<input type="text"/>
	Darwinplantsoen/PrinsBernardpark	<input type="text"/>
	Frankendael	<input type="text"/>
	Oosterpark	<input type="text"/>
	Vondelpark	<input type="text"/>

	Sarphatipark	<input type="checkbox"/> <input type="checkbox"/> <input type="checkbox"/>
	Martin Luther Kingpark	<input type="checkbox"/> <input type="checkbox"/> <input type="checkbox"/>
	Amstelpark	<input type="checkbox"/> <input type="checkbox"/> <input type="checkbox"/>
	Kleine Loopveld	<input type="checkbox"/> <input type="checkbox"/> <input type="checkbox"/>
	Gijsbrecht van Aemstelpark	<input type="checkbox"/> <input type="checkbox"/> <input type="checkbox"/>
	Beatrixpark	<input type="checkbox"/> <input type="checkbox"/> <input type="checkbox"/>
	Stadspark Osdorp	<input type="checkbox"/> <input type="checkbox"/> <input type="checkbox"/>
	Noorder-IJplas	<input type="checkbox"/> <input type="checkbox"/> <input type="checkbox"/>
	Park de Omloop	<input type="checkbox"/> <input type="checkbox"/> <input type="checkbox"/>
	Bergwijkpark	<input type="checkbox"/> <input type="checkbox"/> <input type="checkbox"/>
	Van Gemertplein	<input type="checkbox"/> <input type="checkbox"/> <input type="checkbox"/>
	De Braak	<input type="checkbox"/> <input type="checkbox"/> <input type="checkbox"/>
	Dr. Jac. P. Thijssepark	<input type="checkbox"/> <input type="checkbox"/> <input type="checkbox"/>
	Park Middenhoven	<input type="checkbox"/> <input type="checkbox"/> <input type="checkbox"/>
	Stadstuinen	<input type="checkbox"/> <input type="checkbox"/> <input type="checkbox"/>
	Park Anna Blamanlaan	<input type="checkbox"/> <input type="checkbox"/> <input type="checkbox"/>
	Meanderpark	<input type="checkbox"/> <input type="checkbox"/> <input type="checkbox"/>
	Park Langerhuizen	<input type="checkbox"/> <input type="checkbox"/> <input type="checkbox"/>
	Broersepark	<input type="checkbox"/> <input type="checkbox"/> <input type="checkbox"/>

9 V8 In welk park komt u het vaakst?

- 1 Wertheimpark
- 2 Westerpark
- 3 Flevopark
- 4 Diemerpark/Diemerzeedijk
- 5 Theo van Goghpark
- 6 Erasmuspark
- 7 Noorderpark
- 8 W. H. Vliegenbos
- 9 Baanackerspark
- 10 Gerbrandypark
- 11 Eendrachtspark
- 12 Sloterpas/Sloterpark
- 13 Piet Wiedijkpark
- 14 Rembrandtpark
- 15 Kasterleepark
- 16 Siegerpark
- 17 De Oeverlanden/Nieuwe Meer
- 18 Bijlmerpark
- 19 Gaasperplas/Gaasperpark
- 20 Bijlmerweide
- 21 Darwinplantsoen/PrinsBernardpark
- 22 Frankendael
- 23 Oosterpark
- 24 Vondelpark
- 25 Sarphatipark
- 26 Martin Luther Kingpark
- 27 Amstelpark
- 28 Kleine Loopveld
- 29 Gijsbrecht van Aemstelpark
- 30 Beatrixpark
- 31 Stadspark Osdorp
- 32 Noorder-IJplas
- 33 Park de Omloop
- 34 Bergwijkpark
- 35 Van Gemertplein
- 36 De Braak
- 37 Dr. Jac. P. Thijssepark
- 38 Park Middenhoven
- 39 Stadstuinen
- 40 Park Anna Blamanlaan
- 41 Meanderpark
- 42 Park Langerhuizen
- 43 Broersepark

10 V9 De volgende vragen gaan over het park dat u het meest bezoekt.

Waar bevindt het {favoriete_park} zich?

- 1 in de buurt van mijn huis
- 2 in de buurt van mijn werk
- 3 in de buurt van het huis van familie/vrienden
- 4 elders
- 5 weet niet

11 V10 Op welke dagen bezoekt u het {favoriete_park} meestal?

- 1 in het weekend
- 2 door de week
- 3 in het weekend en door de week
- 4 weet niet

12 V11 Op welke dagdelen bezoekt u het {favoriete_park}? U kunt meerdere antwoorden aankruisen.

- 1 's ochtends
- 2 's middags
- 3 's avonds
- 4 op alle dagdelen evenveel
- 5 weet niet

V12a Hoe lang verblijft u gemiddeld in het {favoriete_park}?

Vul in aantal uren en/of minuten.

V12b

13 V13 Met wie gaat u meestal naar het {favoriete_park}? U kunt meerdere antwoorden aankruisen.

- 1 alleen
- 2 met partner en/of kinderen
- 3 met vrienden/kennissen/familie
- 4 met collega's
- 5 met zakenrelaties of cliënten
- 6 weet niet

14 V14 Hoe gaat u meestal naar het {favoriete_park}?

- 1 te voet
- 2 joggend
- 3 op schaatsen/skeelers/skates
- 4 op de fiets
- 5 op de bromfiets
- 6 met de auto/scooter/motor
- 7 met het openbaar vervoer
- 8 anders, namelijk _____
- 9 weet niet

15 V15 Is het {favoriete_park} in vergelijking met de afgelopen twee jaar aantrekkelijker geworden?

- 1 ja
- 2 nee
- 3 weet niet

V16a Welke voorzieningen of dingen zouden het {favoriete_park} voor u nog aantrekkelijker maken? (maximaal 3 antwoorden)

V16b

V16c

16 V17 Zijn er zaken waaraan u zich wel eens ergert/irriteert tijdens de bezoeken aan het {favoriete_park}? (maximaal 3 antwoorden)

- 1 nee, ik irriteer of erger me nooit in het {favoriete_park}
- 2 ja, namelijk _____
- 3 ja, namelijk _____
- 4 ja, namelijk _____

17 V18 Kunt u aangeven wat u meestal in het {favoriete_park} doet? U kunt meerdere antwoorden aankruisen.

- 1 werken: stukken doornemen of werkzaamheden op laptop
- 2 afspraak met collega's
- 3 afspraak met zakenrelaties
- 4 afspraak met vrienden
- 5 studeren
- 6 wandelen
- 7 hond uitlaten
- 8 zwemmen
- 9 zitten, zonnen
- 10 fietsen
- 11 voetballen
- 12 trimmen/joggen
- 13 mediteren
- 14 watersport (varen, surfen, waterskiën etc.)
- 15 specifieke sportvoorzieningen (golfbaan, skihelling, wielervedbaan etc.)
- 16 skaten/skeelers
- 17 schaatsen
- 18 skiën/ langlaufen
- 19 lunchen/lunchpauze doorbrengen
- 20 picknicken
- 21 barbecueën
- 22 vissen
- 23 horeca bezoeken
- 24 spelen met de kinderen
- 25 eenden/vogels voeren
- 26 paardrijden
- 27 natuurstudie
- 28 bomen en planten kijken
- 29 dieren kijken
- 30 speciale voorzieningen bezoeken (bijv. kinderboerderij of tentoonstellingen)
- 31 buurt-evenement bezoeken
- 32 groot evenement bezoeken
- 33 culturele voorzieningen bezoeken (podia, filmmuseum)
- 34 voorstelling bezoeken
- 35 lezen
- 36 liefde bedrijven/cruisen
- 37 anders, namelijk _____
- 38 weet niet

18 V19 **Waarom doet u de door u genoemde activiteiten juist in een park, met andere woorden wat zijn de achterliggende motieven? U kunt meerdere antwoorden aankruisen.**

- 1 ik kom er doorheen op weg naar huis/werk/school/winkels
- 2 het is er rustig/geen verkeersdrukte
- 3 het is er schoon
- 4 genieten van de natuur of het landschap
- 5 voor de dieren
- 6 voor de bomen en de planten
- 7 er valt altijd wel iets te beleven
- 8 mensen kijken/ontmoeten
- 9 het is er gezellig
- 10 om (even) buiten te zijn
- 11 om gezondheidsredenen en/of bewegen
- 12 het is dichtbij
- 13 gewoonte/kom hier vaker
- 14 anders, namelijk _____
- 15 weet niet

19 V20 **U gaf aan het {favoriete_park} wel eens te gebruiken in het kader van werk, afspraken of studie. Kunt u aangeven hoe vaak dat voor komt?**

- 1 (bijna) dagelijks
- 2 enkele keren per week
- 3 enkele keren per maand
- 4 enkele keren per jaar
- 5 minder dan enkele keren per jaar
- 6 weet niet, geen antwoord

20 V21a **Hoe belangrijk vindt u het dat er WIFI in het {favoriete_park} aangeboden wordt?**

- 1 zeer belangrijk
- 2 belangrijk
- 3 niet belangrijk, niet onbelangrijk
- 4 onbelangrijk
- 5 zeer onbelangrijk
- 6 weet niet

V22 **Hoeveel geld geeft u gemiddeld uit per parkbezoek in het {favoriete_park}? Vul in aantal euro's**

--	--	--	--

21 V21 **Vermijdt u wel eens plekken in het {favoriete_park} omdat u zich daar onveilig voelt?**

- 1 ja
- 2 nee
- 3 weet niet

22 V22a **Er volgt nu een aantal algemenere vragen over parken**

Als u een afspraak heeft 'om de stad in te gaan', waar spreekt u dan meestal af? U kunt meerdere antwoorden aankruisen.

- 1 in een horecagelegenheid
- 2 in een winkelstraat/ -centrum
- 3 In een park
- 4 op een plein
- 5 op een bepaalde plek, namelijk _____
- 6 op steeds andere plaatsen
- 7 weet niet

23 V22b Spreekt u vanwege de aantrekkelijkheid ervan wel eens af in een park?

- 1 ja
- 2 nee
- 3 weet niet

24 Quest64 a In hoeverre is de aanwezigheid van een park in uw omgeving een belangrijke reden geweest om voor uw huidige woning te kiezen?

- 1 een heel belangrijk motief
- 2 een belangrijk motief
- 3 niet belangrijk, niet onbelangrijk
- 4 niet belangrijk
- 5 helemaal niet belangrijk
- 6 weet niet, geen mening

Quest6 5a	Kunt u aangeven in hoeverre de aanwezigheid van een park in uw omgeving voor u en uw onderneming van belang is als.....	zeer belangrijk	belangrijk	niet belangrijk, niet onbelangrijk	onbelangrijk	zeer onbelangrijk	weet niet, geen mening
	vestigingsmotief	<input type="checkbox"/>	<input type="checkbox"/>	<input type="checkbox"/>	<input type="checkbox"/>	<input type="checkbox"/>	<input type="checkbox"/>
	werkplek	<input type="checkbox"/>	<input type="checkbox"/>	<input type="checkbox"/>	<input type="checkbox"/>	<input type="checkbox"/>	<input type="checkbox"/>
	plek om gasten of relaties te ontvangen	<input type="checkbox"/>	<input type="checkbox"/>	<input type="checkbox"/>	<input type="checkbox"/>	<input type="checkbox"/>	<input type="checkbox"/>

25 V22c Er zijn de laatste jaren twee opvallende ontwikkelingen rondom het groen in de stad. Enerzijds neemt het gebruik van parken toe. Anderzijds worden door de crisis de middelen van de overheid schaarser, wat het moeilijk maakt om parken optimaal in te richten en te onderhouden.

Bent u bereid op een of meer van de volgende manieren een bijdrage te leveren aan het {favoriete_park}?

- 1 meedenken over planvorming, beleid of inrichting
- 2 financiële bijdrage
- 3 activiteiten organiseren
- 4 bijdrage in natura/ meehelpen met onderhoud
- 5 anders, namelijk _____
- 6 nee
- 7 weet niet

V22e Stel dat er stevig moet worden bezuinigd op het {favoriete_park}, voor welke maatregelen zou u dan als eerste kiezen?

26 V22f Stel dat er geld wordt geïnvesteerd in het {favoriete_park}, waar zou dat dan volgens u bij voorkeur aan besteed moeten worden?

- 1 maatregelen ten behoeve van dieren en planten
- 2 verbetering van de infrastructuur in het park (bijv. paden of ondergrond)
- 3 meer voorzieningen zoals horeca
- 4 opknappen bestaande voorzieningen
- 5 bereikbaarheid van het park verbeteren
- 6 toegankelijkheid van het park verbeteren
- 7 anders, namelijk _____
- 8 weet niet

v23 Kunt u aangeven waarom u geen parken bezoekt? U kunt meerdere antwoorden aankruisen.

- 1 ik zit liever in mijn eigen (volks)tuin of op het balkon
- 2 het is te ver weg
- 3 te moeilijk bereikbaar
- 4 ik kan er moeilijk komen (vervoer, lichamelijk)
- 5 het is er te druk
- 6 ik vind parken niet leuk
- 7 ik voel me er niet veilig
- 8 er valt niets te beleven
- 9 ik heb er geen tijd voor
- 10 ik heb er niet zoveel behoefte aan
- 11 ik houd niet van aangelegd groen
- 12 ik ga liever naar natuur- en recreatiegebieden buiten de stad
- 13 er is geen horeca
- 14 er zijn geen speelvoorzieningen voor kinderen
- 15 anders, namelijk _____
- 16 weet niet

27 Quest25 De volgende vragen gaan over recreatiegebieden.

Een recreatiegebied is een groot groengebied aan de rand van de stad.

Bezoekt u wel eens recreatiegebieden?

- 1 ja
- 2 nee

Quest26	Kunt u per recreatiegebied aangeven of u er wel eens komt?	ja	nee, maar ken het wel	nee en ken het niet
	Amsterdamse Bos	<input type="checkbox"/>	<input type="checkbox"/>	<input type="checkbox"/>
	Spaarwoude (o.a. Houtrak, Spaarndam)	<input type="checkbox"/>	<input type="checkbox"/>	<input type="checkbox"/>
	't Twiske	<input type="checkbox"/>	<input type="checkbox"/>	<input type="checkbox"/>
	Waterland	<input type="checkbox"/>	<input type="checkbox"/>	<input type="checkbox"/>
	Diemberbos	<input type="checkbox"/>	<input type="checkbox"/>	<input type="checkbox"/>
	PEN-bos	<input type="checkbox"/>	<input type="checkbox"/>	<input type="checkbox"/>
	Diemervijfhoek	<input type="checkbox"/>	<input type="checkbox"/>	<input type="checkbox"/>
	Diempolder	<input type="checkbox"/>	<input type="checkbox"/>	<input type="checkbox"/>
	Overdiempolder	<input type="checkbox"/>	<input type="checkbox"/>	<input type="checkbox"/>
	Ouderkerker Plas	<input type="checkbox"/>	<input type="checkbox"/>	<input type="checkbox"/>
	De Hoge Dijk	<input type="checkbox"/>	<input type="checkbox"/>	<input type="checkbox"/>
	De Ronde Hoep	<input type="checkbox"/>	<input type="checkbox"/>	<input type="checkbox"/>
	Amstel(oever)	<input type="checkbox"/>	<input type="checkbox"/>	<input type="checkbox"/>
	Elsenhove/Middenpolder	<input type="checkbox"/>	<input type="checkbox"/>	<input type="checkbox"/>
	Bovenkerker polder	<input type="checkbox"/>	<input type="checkbox"/>	<input type="checkbox"/>
	Vinkeveense Plassen	<input type="checkbox"/>	<input type="checkbox"/>	<input type="checkbox"/>
	't Goois Natuurreservaat	<input type="checkbox"/>	<input type="checkbox"/>	<input type="checkbox"/>
	de duinen	<input type="checkbox"/>	<input type="checkbox"/>	<input type="checkbox"/>
	Noordzeestrand	<input type="checkbox"/>	<input type="checkbox"/>	<input type="checkbox"/>
	Geuzenbos (Westpoort)	<input type="checkbox"/>	<input type="checkbox"/>	<input type="checkbox"/>
	IJmeerkust (Diemerscheg)	<input type="checkbox"/>	<input type="checkbox"/>	<input type="checkbox"/>
	Tuinen van West/ Osdorper Binnenpolder	<input type="checkbox"/>	<input type="checkbox"/>	<input type="checkbox"/>
	Brettenzone	<input type="checkbox"/>	<input type="checkbox"/>	<input type="checkbox"/>

Quest273	Kunt u van de recreatiegebieden waar u wel eens komt aangeven om welke redenen u daar komt? U kunt meerdere antwoorden aankruisen.			
		actief zijn/gebruik maken van voorzieningen/er is iets te doen	rust zoeken	doorheen
	Amsterdamse Bos	<input type="checkbox"/>	<input type="checkbox"/>	<input type="checkbox"/>
	Spaarnwoude (o.a. Houtrak, Spaarndam)	<input type="checkbox"/>	<input type="checkbox"/>	<input type="checkbox"/>
	't Twiske	<input type="checkbox"/>	<input type="checkbox"/>	<input type="checkbox"/>
	Waterland	<input type="checkbox"/>	<input type="checkbox"/>	<input type="checkbox"/>
	Diemberbos	<input type="checkbox"/>	<input type="checkbox"/>	<input type="checkbox"/>
	PEN-bos	<input type="checkbox"/>	<input type="checkbox"/>	<input type="checkbox"/>
	Diemervijfhoek	<input type="checkbox"/>	<input type="checkbox"/>	<input type="checkbox"/>
	Diempolder	<input type="checkbox"/>	<input type="checkbox"/>	<input type="checkbox"/>
	Overdiempolder	<input type="checkbox"/>	<input type="checkbox"/>	<input type="checkbox"/>
	Ouderkerker Plas	<input type="checkbox"/>	<input type="checkbox"/>	<input type="checkbox"/>
	De Hoge Dijk	<input type="checkbox"/>	<input type="checkbox"/>	<input type="checkbox"/>
	De Ronde Hoep	<input type="checkbox"/>	<input type="checkbox"/>	<input type="checkbox"/>
	Amstel(oever)	<input type="checkbox"/>	<input type="checkbox"/>	<input type="checkbox"/>
	Elsenhove/Middenpolder	<input type="checkbox"/>	<input type="checkbox"/>	<input type="checkbox"/>
	Bovenkerker polder	<input type="checkbox"/>	<input type="checkbox"/>	<input type="checkbox"/>
	Vinkeveense Plassen	<input type="checkbox"/>	<input type="checkbox"/>	<input type="checkbox"/>
	't Goois Natuurreservaat	<input type="checkbox"/>	<input type="checkbox"/>	<input type="checkbox"/>
	de duinen	<input type="checkbox"/>	<input type="checkbox"/>	<input type="checkbox"/>
	Noordzeestrand	<input type="checkbox"/>	<input type="checkbox"/>	<input type="checkbox"/>
	Geuzenbos (Westpoort)	<input type="checkbox"/>	<input type="checkbox"/>	<input type="checkbox"/>
	IJmeerkust (Diemerscheg)	<input type="checkbox"/>	<input type="checkbox"/>	<input type="checkbox"/>
	Tuinen van West/ Osdorper Binnenpolder	<input type="checkbox"/>	<input type="checkbox"/>	<input type="checkbox"/>
	Brettenzone	<input type="checkbox"/>	<input type="checkbox"/>	<input type="checkbox"/>

Quest28	Hoe vaak komt u in de recreatiegebieden?					
		dagelijks	wekelijks	maandelijks	jaarlijks	minder dan 1 keer per jaar
	Amsterdamse Bos	<input type="checkbox"/>	<input type="checkbox"/>	<input type="checkbox"/>	<input type="checkbox"/>	<input type="checkbox"/>
	Spaarnwoude (o.a. Houtrak, Spaarndam)	<input type="checkbox"/>	<input type="checkbox"/>	<input type="checkbox"/>	<input type="checkbox"/>	<input type="checkbox"/>
	't Twiske	<input type="checkbox"/>	<input type="checkbox"/>	<input type="checkbox"/>	<input type="checkbox"/>	<input type="checkbox"/>
	Waterland	<input type="checkbox"/>	<input type="checkbox"/>	<input type="checkbox"/>	<input type="checkbox"/>	<input type="checkbox"/>
	Diemberbos	<input type="checkbox"/>	<input type="checkbox"/>	<input type="checkbox"/>	<input type="checkbox"/>	<input type="checkbox"/>
	PEN-bos	<input type="checkbox"/>	<input type="checkbox"/>	<input type="checkbox"/>	<input type="checkbox"/>	<input type="checkbox"/>
	Diemervijfhoek	<input type="checkbox"/>	<input type="checkbox"/>	<input type="checkbox"/>	<input type="checkbox"/>	<input type="checkbox"/>
	Diempolder	<input type="checkbox"/>	<input type="checkbox"/>	<input type="checkbox"/>	<input type="checkbox"/>	<input type="checkbox"/>
	Overdiempolder	<input type="checkbox"/>	<input type="checkbox"/>	<input type="checkbox"/>	<input type="checkbox"/>	<input type="checkbox"/>
	Ouderkerker Plas	<input type="checkbox"/>	<input type="checkbox"/>	<input type="checkbox"/>	<input type="checkbox"/>	<input type="checkbox"/>
	De Hoge Dijk	<input type="checkbox"/>	<input type="checkbox"/>	<input type="checkbox"/>	<input type="checkbox"/>	<input type="checkbox"/>
	De Ronde Hoep	<input type="checkbox"/>	<input type="checkbox"/>	<input type="checkbox"/>	<input type="checkbox"/>	<input type="checkbox"/>
	Amstel(oever)	<input type="checkbox"/>	<input type="checkbox"/>	<input type="checkbox"/>	<input type="checkbox"/>	<input type="checkbox"/>
	Elsenhove/Middenpolder	<input type="checkbox"/>	<input type="checkbox"/>	<input type="checkbox"/>	<input type="checkbox"/>	<input type="checkbox"/>
	Bovenkerker polder	<input type="checkbox"/>	<input type="checkbox"/>	<input type="checkbox"/>	<input type="checkbox"/>	<input type="checkbox"/>
	Vinkeveense Plassen	<input type="checkbox"/>	<input type="checkbox"/>	<input type="checkbox"/>	<input type="checkbox"/>	<input type="checkbox"/>
	't Goois Natuurreservaat	<input type="checkbox"/>	<input type="checkbox"/>	<input type="checkbox"/>	<input type="checkbox"/>	<input type="checkbox"/>
	de duinen	<input type="checkbox"/>	<input type="checkbox"/>	<input type="checkbox"/>	<input type="checkbox"/>	<input type="checkbox"/>
	Noordzeestrand	<input type="checkbox"/>	<input type="checkbox"/>	<input type="checkbox"/>	<input type="checkbox"/>	<input type="checkbox"/>
	Geuzenbos (Westpoort)	<input type="checkbox"/>	<input type="checkbox"/>	<input type="checkbox"/>	<input type="checkbox"/>	<input type="checkbox"/>
	IJmeerkust (Diemerscheg)	<input type="checkbox"/>	<input type="checkbox"/>	<input type="checkbox"/>	<input type="checkbox"/>	<input type="checkbox"/>
	Tuinen van West/ Osdorper Binnenpolder	<input type="checkbox"/>	<input type="checkbox"/>	<input type="checkbox"/>	<input type="checkbox"/>	<input type="checkbox"/>
	Brettenzone	<input type="checkbox"/>	<input type="checkbox"/>	<input type="checkbox"/>	<input type="checkbox"/>	<input type="checkbox"/>

Quest29	Kunt u een rapportcijfer geven voor de totaalindruk van het recreatiegebied?	
		rapportcijfer 1-10
	Amsterdamse Bos	<input type="text"/>
	Spaarnwoude (o.a. Houtrak, Spaarndam)	<input type="text"/>
	't Twiske	<input type="text"/>
	Waterland	<input type="text"/>
	Diemberbos	<input type="text"/>
	PEN-bos	<input type="text"/>
	Diemervijfhoek	<input type="text"/>
	Diempolder	<input type="text"/>
	Overdiempolder	<input type="text"/>
	Ouderkerker Plas	<input type="text"/>
	De Hoge Dijk	<input type="text"/>
	De Ronde Hoep	<input type="text"/>
	Amstel(oever)	<input type="text"/>
	Elsenhove/Middenpolder	<input type="text"/>
	Bovenkerker polder	<input type="text"/>
	Vinkeveense Plassen	<input type="text"/>
	't Goois Natuurreservaat	<input type="text"/>
	de duinen	<input type="text"/>
	Noordzeestrand	<input type="text"/>
	Geuzenbos (Westpoort)	<input type="text"/>
	IJmeerkust (Diemerscheg)	<input type="text"/>
	Tuinen van West/ Osdorper Binnenpolder	<input type="text"/>
	Brettenzone	<input type="text"/>

28 Quest30 In welk recreatiegebied komt u het vaakst?

- 1 Amsterdamse Bos
- 2 Spaarnwoude (o.a. Houtrak, Spaarndam)
- 3 't Twiske
- 4 Waterland
- 5 Diemberbos
- 6 PEN-bos
- 7 Diemervijfhoek
- 8 Diempolder
- 9 Overdiempolder
- 10 Ouderkerker Plas
- 11 De Hoge Dijk
- 12 De Ronde Hoep
- 13 Amstel(oever)
- 14 Elsenhove/Middenpolder
- 15 Bovenkerker polder
- 16 Vinkeveense Plassen
- 17 't Goois Natuurreservaat
- 18 de duinen
- 19 Noordzeestrand
- 20 Geuzenbos (Westpoort)
- 21 IJmeerkust (Diemerscheg)
- 22 Tuinen van West/ Osdorper Binnenpolder
- 23 Brettenzone

29 Quest32 In welke seizoenen bezoekt u het {favoriete_recreatiegebied} meestal? U kunt meerdere antwoorden aankruisen.

- 1 lente
- 2 zomer
- 3 herfst
- 4 winter
- 5 alle seizoenen evenveel
- 6 weet niet

30 Quest33 Op welke dagen bezoekt u het {favoriete_recreatiegebied} meestal?

- 1 in het weekend
- 2 door de week
- 3 in het weekend en door de week
- 4 weet niet

**V34a Hoe lang verblijft u gemiddeld in het {favoriete_recreatiegebied}?
Vul in aantal uren en/of minuten.**

V34b

31 Quest35 Met wie gaat u meestal naar het {favoriete_recreatiegebied}? U kunt meerdere antwoorden aankruisen.

- 1 alleen
- 2 met partner en/of kinderen
- 3 met vrienden/kennissen/familie
- 4 met collega's
- 5 met zakenrelaties of cliënten
- 6 weet niet

32 Quest36 Hoe gaat u meestal naar het {favoriete_recreatiegebied}?

- 1 te voet
- 2 joggend
- 3 op schaatsen/skeelers/skates
- 4 op de fiets
- 5 op de bromfiets
- 6 met de auto/scooter/motor
- 7 met het openbaar vervoer
- 8 met de boot/kano
- 9 anders, namelijk _____
- 10 weet niet

33 V36a Is het {favoriete_recreatiegebied} in vergelijking met de afgelopen twee jaar aantrekkelijker geworden?

- 1 ja
- 2 nee
- 3 weet niet

V36b1 Welke voorzieningen of dingen zouden het {favoriete_recreatiegebied} voor u nog aantrekkelijker maken? (maximaal 3 antwoorden)

V36b2

V36b3

34 V36c Zijn er zaken waaraan u zich wel eens ergert/irriteert tijdens de bezoeken aan het {favoriete_recreatiegebied}? (maximaal 3 antwoorden)

- 1 nee, ik irriteer of erger me nooit in het {favoriete_recreatiegebied}
- 2 ja, namelijk _____
- 3 ja, namelijk _____
- 4 ja, namelijk _____

35 Quest38 Zijn die irritaties in vergelijking met een jaar geleden toe- of afgenomen?

- 1 toegenomen
- 2 gelijk gebleven
- 3 afgenomen
- 4 sommige zijn toegenomen, andere afgenomen
- 5 weet niet, geen mening

36 Quest41 Kunt u aangeven wat u in het {favoriete_recreatiegebied} meestal doet? U kunt meerdere antwoorden aankruisen.

- 1 werken: stukken doornemen of werkzaamheden op laptop
- 2 afspraak met collega's
- 3 afspraak met zakenrelaties
- 4 afspraak met vrienden
- 5 studeren
- 6 wandelen
- 7 hond uitlaten
- 8 zitten, zonnen, zwemmen,
- 9 recreatief fietsen
- 10 racefietsen/ATB
- 11 voetballen
- 12 trimmen/joggen
- 13 mediteren
- 14 watersport (varen, surfen, waterskiën etc.)
- 15 specifieke sportvoorzieningen (golfbaan, skihelling, wielervedbaan etc.)
- 16 skaten/skeelers
- 17 schaatsen
- 18 skiën/ langlaufen
- 19 nordic walking
- 20 golfen
- 21 lunchen/lunchpauze doorbrengen
- 22 picknicken
- 23 barbecueën
- 24 vissen
- 25 horeca bezoeken
- 26 spelen met de kinderen
- 27 eenden/vogels voeren
- 28 paardrijden
- 29 natuurstudie
- 30 bomen en planten kijken
- 31 dieren kijken
- 32 evenement bezoeken
- 33 speciale voorzieningen bezoeken (bijv. kinderboerderij of tentoonstellingen)
- 34 lezen
- 35 studeren
- 36 liefde bedrijven/cruisen
- 37 anders, namelijk _____
- 38 weet niet

37 Quest40 Waarom doet u de door u genoemde activiteiten juist in een recreatiegebied, met andere woorden wat zijn de achterliggende motieven? U kunt meerdere antwoorden aankruisen.

- 1 ik kom er doorheen op weg naar huis/werk/school/winkels
- 2 het is er rustig/geen verkeersdrukte
- 3 het is er schoon
- 4 genieten van de natuur of het landschap
- 5 voor de dieren
- 6 voor de bomen en de planten
- 7 er valt altijd wel iets te beleven
- 8 mensen kijken/ontmoeten
- 9 het is er gezellig
- 10 om (even) buiten te zijn
- 11 om gezondheidsredenen en/of bewegen
- 12 het is dichtbij
- 13 gewoonte/kom hier vaker
- 14 anders, namelijk _____
- 15 weet niet

38 Quest42 U gaf aan het {favoriete_recreatiegebied} wel eens te gebruiken in het kader van werk, afspraken of studie.

Kunt u aangeven hoe vaak dat voor komt?

- 1 (bijna) dagelijks
- 2 enkele keren per week
- 3 enkele keren per maand
- 4 enkele keren per jaar
- 5 minder dan enkele keren per jaar
- 6 weet niet, geen antwoord

V42a Hoeveel geld geeft u gemiddeld uit per bezoek in het {favoriete_recreatiegebied}?

Vul in aantal euro's

--	--	--	--

39 V39 Vermijdt u wel eens plekken in het {favoriete_recreatiegebied} omdat u zich daar onveilig voelt?

- 1 ja
- 2 nee
- 3 weet niet

40 Quest43 Kunt u aangeven waarom u geen recreatiegebieden bezoekt? U kunt meerdere antwoorden aankruisen.

- 1 ik zit liever in mijn eigen (volks)tuin of op het balkon
- 2 het is te ver weg of moeilijk bereikbaar
- 3 ik kan er moeilijk komen (vervoer, lichamelijk)
- 4 het is er te druk
- 5 ik vind recreatiegebieden niet leuk
- 6 ik voel me er niet veilig
- 7 er valt niets te beleven
- 8 ik heb er geen tijd voor
- 9 ik heb er niet zoveel behoefte aan
- 10 ik houd niet van aangelegd groen
- 11 ik ga liever naar parken in de stad
- 12 er is geen horeca
- 13 er zijn geen speelvoorzieningen voor kinderen
- 14 anders, namelijk _____
- 15 weet niet

41 Quest46 De volgende vragen gaan over groen in uw woonomgeving. Hiermee worden niet de eerder genoemde parken en recreatiegebieden bedoeld, maar bijvoorbeeld plantsoenen, speelplaatsen, grasveldjes en dergelijke.

Maakt u ten behoeve van uw vrijetijdsbesteding gebruik van groen (anders dan parken en recreatiegebieden) in uw woonomgeving?

- 1 ja
- 2 nee
- 3 weet niet

42 Quest47 Waar gaat u dan naar toe? U kunt meerdere antwoorden aankruisen.

- 1 speelplaats
- 2 natuurspeelplaats
- 3 trapveldje
- 4 postzegelpark
- 5 plantsoen
- 6 volkstuin
- 7 groenstrook
- 8 grasveld
- 9 onze groene straat of de groene straat in de buurt (een groene straat is een straat met veel bomen en/of geveltuinen)
- 10 buurtuin
- 11 begraafplaats
- 12 sportveld
- 13 binnenterrein
- 14 schoolplein
- 15 anders, namelijk _____
- 16 weet niet

43 Quest49a Waarvoor gebruikt u die begraafplaats dan? U kunt meerdere antwoorden aankruisen.

- 1 graf/urn/monument bezoeken
- 2 hond uitlaten
- 3 spelen met de kinderen
- 4 zitten/zonnen
- 5 lezen
- 6 lunchen
- 7 wandelen
- 8 fietsen
- 9 sport of spel
- 10 mensen kijken/ontmoeten, een praatje met buurtbewoners
- 11 kijken naar de natuur (planten/dieren)
- 12 Voorzieningen bezoeken (horeca of museum)
- 13 anders, namelijk _____
- 14 weet niet

44 Quest49b Waarvoor gebruikt u dat sportveld dan? U kunt meerdere antwoorden aankruisen.

- 1 sport of spel
- 2 begeleiding/aanmoedigen sportende familie/vrienden
- 3 kijken naar sport
- 4 hond uitlaten
- 5 spelen met de kinderen
- 6 zitten/zonnen
- 7 lezen
- 8 lunchen
- 9 wandelen
- 10 fietsen
- 11 voorzieningen bezoeken (bijv. de kantine)
- 12 mensen kijken/ontmoeten, een praatje met buurtbewoners
- 13 kijken naar de natuur (planten/dieren)
- 14 anders, namelijk _____
- 15 weet niet

45 Quest49 Waarvoor gebruikt u het overige groen in uw woonomgeving? U kunt meerdere antwoorden aankruisen.

- 1 hond uitlaten
- 2 spelen met de kinderen
- 3 zitten/zonnen
- 4 lezen
- 5 lunchen
- 6 wandelen
- 7 fietsen
- 8 sport of spel
- 9 mensen kijken/ontmoeten, een praatje met buurtbewoners
- 10 kijken naar de natuur (planten/dieren)
- 11 tuinieren
- 12 anders, namelijk _____
- 13 weet niet

46 Quest483 Hoe vaak maakt u gebruik van het groen in uw woonomgeving?

- 1 dagelijks
- 2 wekelijks
- 3 maandelijks
- 4 jaarlijks
- 5 minder dan jaarlijks
- 6 weet niet

47 Quest50 Kunt u aangeven waarom u geen gebruik maakt van het groen in uw woonomgeving? U kunt meerdere antwoorden aankruisen.

- 1 ik zit liever in mijn eigen (volks)tuin of op het balkon
- 2 er is geen groen in mijn woonomgeving
- 3 ik woon vlakbij een park waar ik gebruik van maak
- 4 het groen in mijn woonomgeving is onvoldoende toegankelijk voor kinderwagens of rollators
- 5 het is te klein
- 6 het is vervuild of niet onderhouden
- 7 ik voel me er niet veilig
- 8 er valt niets te beleven
- 9 ik heb er geen tijd voor
- 10 ik heb er niet zoveel behoefte aan
- 11 ik houd niet van aangelegd groen/ te netjes
- 12 ik ga liever naar natuur- en recreatiegebieden buiten de stad
- 13 anders, namelijk _____
- 14 weet niet

48 Quest51 De volgende vragen gaan over alle vormen van groen: parken, recreatiegebieden en groen in uw woonomgeving.

Is er volgens u voldoende groen in uw omgeving?

- 1 ja
- 2 nee
- 3 weet niet

49 Quest57 Hoe tevreden bent u over de kwaliteit van het groen in uw woonomgeving?

- 1 zeer tevreden
- 2 tevreden
- 3 niet tevreden, niet ontevreden
- 4 ontevreden
- 5 zeer ontevreden
- 6 weet niet, geen mening

50 Quest58 Als u kleine kinderen heeft, waar spelen die meestal als ze buiten spelen?

- 1 ik heb geen kleine kinderen
- 2 in de tuin
- 3 op straat/op pleintjes
- 4 in een speeltuin of speelplaats in de buurt
- 5 op een natuurspeelplaats in de buurt
- 6 in het dichtstbijzijnde park of groenstrook
- 7 op speelplekken bij een school
- 8 mensen kijken/ontmoeten, een praatje met buurtbewoners
- 9 anders, namelijk _____
- 10 weet niet

51 Quest59 Beschikt u over een volks- of nutstuin?

- 1 nee
- 2 ja, namelijk (de naam van het complex) → ga naar vraag Quest61 _____

52 Quest60 Zou u een volkstuin willen hebben?

- 1 ja
- 2 nee
- 3 weet niet, geen mening

53 Quest61 Zijn er nog andere groene plekken in uw regio die voor u een speciale recreatieve betekenis hebben en die nog niet aan de orde zijn geweest?

- 1 ja, namelijk _____
- 2 nee
- 3 weet niet, geen mening

54 V66 Weet u wat stadslandbouw is?

- 1 ja
- 2 nee

55 V66a Onder stadslandbouw wordt verstaan het verbouwen van gewassen op een balkon (in potten), dakterras, tuin of buurttuin.

Doet u of uw huishouden op één of meer van de genoemde wijzen aan stadslandbouw?

- 1 ja
- 2 nee
- 3 weet niet, geen mening

56 V66b Wat is voor u de belangrijkste reden om dat te doen?

- 1 vanwege de producten (verser; beter; gezonder)
- 2 ik houd van tuinieren; het is mijn hobby
- 3 ik wil mijn eigen voedsel kweken; het is iets van mij
- 4 ik wil besparen; het is goedkoper dan in de winkel
- 5 ik wil mijn eigen voedsel kweken uit milieu- en/of duurzaamheidsoverwegingen
- 6 om educatieve redenen; dichtbij de natuur en ik of onze kinderen leren er wat van
- 7 vanwege de contacten en de binding met mijn buurt
- 8 anders, namelijk _____
- 9 weet niet

V66c		Hieronder staat een aantal eigenschappen die van toepassing kunnen zijn op parken. In hoeverre vindt u het park VERNIEUWEND?					
<i><i>Deze vraag wordt ook gesteld als u eerder heeft aangegeven deze parken niet te bezoeken. Dit is bewust omdat we ook van de mensen die er niet komen willen weten wat zij over het park denken.</i></i>							
		geheel van toepassing	van toepassing	neutraal	niet van toepassing	geheel niet van toepassing	weet niet, geen mening
	Vondelpark	<input type="checkbox"/>	<input type="checkbox"/>	<input type="checkbox"/>	<input type="checkbox"/>	<input type="checkbox"/>	<input type="checkbox"/>
	Westerpark	<input type="checkbox"/>	<input type="checkbox"/>	<input type="checkbox"/>	<input type="checkbox"/>	<input type="checkbox"/>	<input type="checkbox"/>
	Oosterpark	<input type="checkbox"/>	<input type="checkbox"/>	<input type="checkbox"/>	<input type="checkbox"/>	<input type="checkbox"/>	<input type="checkbox"/>
	Rembrandtpark	<input type="checkbox"/>	<input type="checkbox"/>	<input type="checkbox"/>	<input type="checkbox"/>	<input type="checkbox"/>	<input type="checkbox"/>
	Noorderpark	<input type="checkbox"/>	<input type="checkbox"/>	<input type="checkbox"/>	<input type="checkbox"/>	<input type="checkbox"/>	<input type="checkbox"/>
	Sloterpark	<input type="checkbox"/>	<input type="checkbox"/>	<input type="checkbox"/>	<input type="checkbox"/>	<input type="checkbox"/>	<input type="checkbox"/>
	Bijlmerpark	<input type="checkbox"/>	<input type="checkbox"/>	<input type="checkbox"/>	<input type="checkbox"/>	<input type="checkbox"/>	<input type="checkbox"/>
	Flevopark	<input type="checkbox"/>	<input type="checkbox"/>	<input type="checkbox"/>	<input type="checkbox"/>	<input type="checkbox"/>	<input type="checkbox"/>

V66d		In hoeverre vindt u het park ALLEEN BUURTGERICHT?					
		geheel van toepassing	van toepassing	neutraal	niet van toepassing	geheel niet van toepassing	weet niet, geen mening
	Vondelpark	<input type="checkbox"/>	<input type="checkbox"/>	<input type="checkbox"/>	<input type="checkbox"/>	<input type="checkbox"/>	<input type="checkbox"/>
	Westerpark	<input type="checkbox"/>	<input type="checkbox"/>	<input type="checkbox"/>	<input type="checkbox"/>	<input type="checkbox"/>	<input type="checkbox"/>
	Oosterpark	<input type="checkbox"/>	<input type="checkbox"/>	<input type="checkbox"/>	<input type="checkbox"/>	<input type="checkbox"/>	<input type="checkbox"/>
	Rembrandtpark	<input type="checkbox"/>	<input type="checkbox"/>	<input type="checkbox"/>	<input type="checkbox"/>	<input type="checkbox"/>	<input type="checkbox"/>
	Noorderpark	<input type="checkbox"/>	<input type="checkbox"/>	<input type="checkbox"/>	<input type="checkbox"/>	<input type="checkbox"/>	<input type="checkbox"/>
	Sloterpark	<input type="checkbox"/>	<input type="checkbox"/>	<input type="checkbox"/>	<input type="checkbox"/>	<input type="checkbox"/>	<input type="checkbox"/>
	Bijlmerpark	<input type="checkbox"/>	<input type="checkbox"/>	<input type="checkbox"/>	<input type="checkbox"/>	<input type="checkbox"/>	<input type="checkbox"/>
	Flevopark	<input type="checkbox"/>	<input type="checkbox"/>	<input type="checkbox"/>	<input type="checkbox"/>	<input type="checkbox"/>	<input type="checkbox"/>

V66e		In hoeverre vindt u het park LEVENDIG?					
		geheel van toepassing	van toepassing	neutraal	niet van toepassing	geheel niet van toepassing	weet niet, geen mening
	Vondelpark	<input type="checkbox"/>	<input type="checkbox"/>	<input type="checkbox"/>	<input type="checkbox"/>	<input type="checkbox"/>	<input type="checkbox"/>
	Westerpark	<input type="checkbox"/>	<input type="checkbox"/>	<input type="checkbox"/>	<input type="checkbox"/>	<input type="checkbox"/>	<input type="checkbox"/>
	Oosterpark	<input type="checkbox"/>	<input type="checkbox"/>	<input type="checkbox"/>	<input type="checkbox"/>	<input type="checkbox"/>	<input type="checkbox"/>
	Rembrandtpark	<input type="checkbox"/>	<input type="checkbox"/>	<input type="checkbox"/>	<input type="checkbox"/>	<input type="checkbox"/>	<input type="checkbox"/>
	Noorderpark	<input type="checkbox"/>	<input type="checkbox"/>	<input type="checkbox"/>	<input type="checkbox"/>	<input type="checkbox"/>	<input type="checkbox"/>
	Sloterpark	<input type="checkbox"/>	<input type="checkbox"/>	<input type="checkbox"/>	<input type="checkbox"/>	<input type="checkbox"/>	<input type="checkbox"/>
	Bijlmerpark	<input type="checkbox"/>	<input type="checkbox"/>	<input type="checkbox"/>	<input type="checkbox"/>	<input type="checkbox"/>	<input type="checkbox"/>
	Flevopark	<input type="checkbox"/>	<input type="checkbox"/>	<input type="checkbox"/>	<input type="checkbox"/>	<input type="checkbox"/>	<input type="checkbox"/>

V66f	In hoeverre vindt u het park VERRASSEND?	geheel van toepassing	van toepassing	neutraal	niet van toepassing	geheel niet van toepassing	weet niet, geen mening
	Vondelpark	<input type="checkbox"/>	<input type="checkbox"/>	<input type="checkbox"/>	<input type="checkbox"/>	<input type="checkbox"/>	<input type="checkbox"/>
	Westerpark	<input type="checkbox"/>	<input type="checkbox"/>	<input type="checkbox"/>	<input type="checkbox"/>	<input type="checkbox"/>	<input type="checkbox"/>
	Oosterpark	<input type="checkbox"/>	<input type="checkbox"/>	<input type="checkbox"/>	<input type="checkbox"/>	<input type="checkbox"/>	<input type="checkbox"/>
	Rembrandtpark	<input type="checkbox"/>	<input type="checkbox"/>	<input type="checkbox"/>	<input type="checkbox"/>	<input type="checkbox"/>	<input type="checkbox"/>
	Noorderpark	<input type="checkbox"/>	<input type="checkbox"/>	<input type="checkbox"/>	<input type="checkbox"/>	<input type="checkbox"/>	<input type="checkbox"/>
	Sloterpark	<input type="checkbox"/>	<input type="checkbox"/>	<input type="checkbox"/>	<input type="checkbox"/>	<input type="checkbox"/>	<input type="checkbox"/>
	Bijlmerpark	<input type="checkbox"/>	<input type="checkbox"/>	<input type="checkbox"/>	<input type="checkbox"/>	<input type="checkbox"/>	<input type="checkbox"/>
	Flevopark	<input type="checkbox"/>	<input type="checkbox"/>	<input type="checkbox"/>	<input type="checkbox"/>	<input type="checkbox"/>	<input type="checkbox"/>

V66g	In hoeverre vindt u het park GERICHT OP KINDEREN/GEZINNEN?	geheel van toepassing	van toepassing	neutraal	niet van toepassing	geheel niet van toepassing	weet niet, geen mening
	Vondelpark	<input type="checkbox"/>	<input type="checkbox"/>	<input type="checkbox"/>	<input type="checkbox"/>	<input type="checkbox"/>	<input type="checkbox"/>
	Westerpark	<input type="checkbox"/>	<input type="checkbox"/>	<input type="checkbox"/>	<input type="checkbox"/>	<input type="checkbox"/>	<input type="checkbox"/>
	Oosterpark	<input type="checkbox"/>	<input type="checkbox"/>	<input type="checkbox"/>	<input type="checkbox"/>	<input type="checkbox"/>	<input type="checkbox"/>
	Rembrandtpark	<input type="checkbox"/>	<input type="checkbox"/>	<input type="checkbox"/>	<input type="checkbox"/>	<input type="checkbox"/>	<input type="checkbox"/>
	Noorderpark	<input type="checkbox"/>	<input type="checkbox"/>	<input type="checkbox"/>	<input type="checkbox"/>	<input type="checkbox"/>	<input type="checkbox"/>
	Sloterpark	<input type="checkbox"/>	<input type="checkbox"/>	<input type="checkbox"/>	<input type="checkbox"/>	<input type="checkbox"/>	<input type="checkbox"/>
	Bijlmerpark	<input type="checkbox"/>	<input type="checkbox"/>	<input type="checkbox"/>	<input type="checkbox"/>	<input type="checkbox"/>	<input type="checkbox"/>
	Flevopark	<input type="checkbox"/>	<input type="checkbox"/>	<input type="checkbox"/>	<input type="checkbox"/>	<input type="checkbox"/>	<input type="checkbox"/>

V66h	In hoeverre vindt u het park VEELZIJDIG?	geheel van toepassing	van toepassing	neutraal	niet van toepassing	geheel niet van toepassing	weet niet, geen mening
	Vondelpark	<input type="checkbox"/>	<input type="checkbox"/>	<input type="checkbox"/>	<input type="checkbox"/>	<input type="checkbox"/>	<input type="checkbox"/>
	Westerpark	<input type="checkbox"/>	<input type="checkbox"/>	<input type="checkbox"/>	<input type="checkbox"/>	<input type="checkbox"/>	<input type="checkbox"/>
	Oosterpark	<input type="checkbox"/>	<input type="checkbox"/>	<input type="checkbox"/>	<input type="checkbox"/>	<input type="checkbox"/>	<input type="checkbox"/>
	Rembrandtpark	<input type="checkbox"/>	<input type="checkbox"/>	<input type="checkbox"/>	<input type="checkbox"/>	<input type="checkbox"/>	<input type="checkbox"/>
	Noorderpark	<input type="checkbox"/>	<input type="checkbox"/>	<input type="checkbox"/>	<input type="checkbox"/>	<input type="checkbox"/>	<input type="checkbox"/>
	Sloterpark	<input type="checkbox"/>	<input type="checkbox"/>	<input type="checkbox"/>	<input type="checkbox"/>	<input type="checkbox"/>	<input type="checkbox"/>
	Bijlmerpark	<input type="checkbox"/>	<input type="checkbox"/>	<input type="checkbox"/>	<input type="checkbox"/>	<input type="checkbox"/>	<input type="checkbox"/>
	Flevopark	<input type="checkbox"/>	<input type="checkbox"/>	<input type="checkbox"/>	<input type="checkbox"/>	<input type="checkbox"/>	<input type="checkbox"/>

V66i	In hoeverre vindt u het park MODERN?	geheel van toepassing	van toepassing	neutraal	niet van toepassing	geheel niet van toepassing	weet niet, geen mening
	Vondelpark	<input type="checkbox"/>	<input type="checkbox"/>	<input type="checkbox"/>	<input type="checkbox"/>	<input type="checkbox"/>	<input type="checkbox"/>
	Westerpark	<input type="checkbox"/>	<input type="checkbox"/>	<input type="checkbox"/>	<input type="checkbox"/>	<input type="checkbox"/>	<input type="checkbox"/>
	Oosterpark	<input type="checkbox"/>	<input type="checkbox"/>	<input type="checkbox"/>	<input type="checkbox"/>	<input type="checkbox"/>	<input type="checkbox"/>
	Rembrandtpark	<input type="checkbox"/>	<input type="checkbox"/>	<input type="checkbox"/>	<input type="checkbox"/>	<input type="checkbox"/>	<input type="checkbox"/>
	Noorderpark	<input type="checkbox"/>	<input type="checkbox"/>	<input type="checkbox"/>	<input type="checkbox"/>	<input type="checkbox"/>	<input type="checkbox"/>
	Sloterpark	<input type="checkbox"/>	<input type="checkbox"/>	<input type="checkbox"/>	<input type="checkbox"/>	<input type="checkbox"/>	<input type="checkbox"/>
	Bijlmerpark	<input type="checkbox"/>	<input type="checkbox"/>	<input type="checkbox"/>	<input type="checkbox"/>	<input type="checkbox"/>	<input type="checkbox"/>
	Flevopark	<input type="checkbox"/>	<input type="checkbox"/>	<input type="checkbox"/>	<input type="checkbox"/>	<input type="checkbox"/>	<input type="checkbox"/>

V66j	In hoeverre vindt u het park GERICHT OP DE GEHELE STAD?	geheel van toepassing	van toepassing	neutraal	niet van toepassing	geheel niet van toepassing	weet niet, geen mening
	Vondelpark	<input type="checkbox"/>	<input type="checkbox"/>	<input type="checkbox"/>	<input type="checkbox"/>	<input type="checkbox"/>	<input type="checkbox"/>
	Westerpark	<input type="checkbox"/>	<input type="checkbox"/>	<input type="checkbox"/>	<input type="checkbox"/>	<input type="checkbox"/>	<input type="checkbox"/>
	Oosterpark	<input type="checkbox"/>	<input type="checkbox"/>	<input type="checkbox"/>	<input type="checkbox"/>	<input type="checkbox"/>	<input type="checkbox"/>
	Rembrandtpark	<input type="checkbox"/>	<input type="checkbox"/>	<input type="checkbox"/>	<input type="checkbox"/>	<input type="checkbox"/>	<input type="checkbox"/>
	Noorderpark	<input type="checkbox"/>	<input type="checkbox"/>	<input type="checkbox"/>	<input type="checkbox"/>	<input type="checkbox"/>	<input type="checkbox"/>
	Sloterpark	<input type="checkbox"/>	<input type="checkbox"/>	<input type="checkbox"/>	<input type="checkbox"/>	<input type="checkbox"/>	<input type="checkbox"/>
	Bijlmerpark	<input type="checkbox"/>	<input type="checkbox"/>	<input type="checkbox"/>	<input type="checkbox"/>	<input type="checkbox"/>	<input type="checkbox"/>
	Flevopark	<input type="checkbox"/>	<input type="checkbox"/>	<input type="checkbox"/>	<input type="checkbox"/>	<input type="checkbox"/>	<input type="checkbox"/>

V66k	In hoeverre vindt u het park AANTREKKELIJK?	geheel van toepassing	van toepassing	neutraal	niet van toepassing	geheel niet van toepassing	weet niet, geen mening
	Vondelpark	<input type="checkbox"/>	<input type="checkbox"/>	<input type="checkbox"/>	<input type="checkbox"/>	<input type="checkbox"/>	<input type="checkbox"/>
	Westerpark	<input type="checkbox"/>	<input type="checkbox"/>	<input type="checkbox"/>	<input type="checkbox"/>	<input type="checkbox"/>	<input type="checkbox"/>
	Oosterpark	<input type="checkbox"/>	<input type="checkbox"/>	<input type="checkbox"/>	<input type="checkbox"/>	<input type="checkbox"/>	<input type="checkbox"/>
	Rembrandtpark	<input type="checkbox"/>	<input type="checkbox"/>	<input type="checkbox"/>	<input type="checkbox"/>	<input type="checkbox"/>	<input type="checkbox"/>
	Noorderpark	<input type="checkbox"/>	<input type="checkbox"/>	<input type="checkbox"/>	<input type="checkbox"/>	<input type="checkbox"/>	<input type="checkbox"/>
	Sloterpark	<input type="checkbox"/>	<input type="checkbox"/>	<input type="checkbox"/>	<input type="checkbox"/>	<input type="checkbox"/>	<input type="checkbox"/>
	Bijlmerpark	<input type="checkbox"/>	<input type="checkbox"/>	<input type="checkbox"/>	<input type="checkbox"/>	<input type="checkbox"/>	<input type="checkbox"/>
	Flevopark	<input type="checkbox"/>	<input type="checkbox"/>	<input type="checkbox"/>	<input type="checkbox"/>	<input type="checkbox"/>	<input type="checkbox"/>

V66l	In hoeverre vindt u het park ONDERSCHIEDEND?	geheel van toepassing	van toepassing	neutraal	niet van toepassing	geheel niet van toepassing	weet niet, geen mening
	Vondelpark	<input type="checkbox"/>	<input type="checkbox"/>	<input type="checkbox"/>	<input type="checkbox"/>	<input type="checkbox"/>	<input type="checkbox"/>
	Westerpark	<input type="checkbox"/>	<input type="checkbox"/>	<input type="checkbox"/>	<input type="checkbox"/>	<input type="checkbox"/>	<input type="checkbox"/>
	Oosterpark	<input type="checkbox"/>	<input type="checkbox"/>	<input type="checkbox"/>	<input type="checkbox"/>	<input type="checkbox"/>	<input type="checkbox"/>
	Rembrandtpark	<input type="checkbox"/>	<input type="checkbox"/>	<input type="checkbox"/>	<input type="checkbox"/>	<input type="checkbox"/>	<input type="checkbox"/>
	Noorderpark	<input type="checkbox"/>	<input type="checkbox"/>	<input type="checkbox"/>	<input type="checkbox"/>	<input type="checkbox"/>	<input type="checkbox"/>
	Sloterpark	<input type="checkbox"/>	<input type="checkbox"/>	<input type="checkbox"/>	<input type="checkbox"/>	<input type="checkbox"/>	<input type="checkbox"/>
	Bijlmerpark	<input type="checkbox"/>	<input type="checkbox"/>	<input type="checkbox"/>	<input type="checkbox"/>	<input type="checkbox"/>	<input type="checkbox"/>
	Flevopark	<input type="checkbox"/>	<input type="checkbox"/>	<input type="checkbox"/>	<input type="checkbox"/>	<input type="checkbox"/>	<input type="checkbox"/>

V66m	In hoeverre vindt u het park RUSTIG?	geheel van toepassing	van toepassing	neutraal	niet van toepassing	geheel niet van toepassing	weet niet, geen mening
	Vondelpark	<input type="checkbox"/>	<input type="checkbox"/>	<input type="checkbox"/>	<input type="checkbox"/>	<input type="checkbox"/>	<input type="checkbox"/>
	Westerpark	<input type="checkbox"/>	<input type="checkbox"/>	<input type="checkbox"/>	<input type="checkbox"/>	<input type="checkbox"/>	<input type="checkbox"/>
	Oosterpark	<input type="checkbox"/>	<input type="checkbox"/>	<input type="checkbox"/>	<input type="checkbox"/>	<input type="checkbox"/>	<input type="checkbox"/>
	Rembrandtpark	<input type="checkbox"/>	<input type="checkbox"/>	<input type="checkbox"/>	<input type="checkbox"/>	<input type="checkbox"/>	<input type="checkbox"/>
	Noorderpark	<input type="checkbox"/>	<input type="checkbox"/>	<input type="checkbox"/>	<input type="checkbox"/>	<input type="checkbox"/>	<input type="checkbox"/>
	Sloterpark	<input type="checkbox"/>	<input type="checkbox"/>	<input type="checkbox"/>	<input type="checkbox"/>	<input type="checkbox"/>	<input type="checkbox"/>
	Bijlmerpark	<input type="checkbox"/>	<input type="checkbox"/>	<input type="checkbox"/>	<input type="checkbox"/>	<input type="checkbox"/>	<input type="checkbox"/>
	Flevopark	<input type="checkbox"/>	<input type="checkbox"/>	<input type="checkbox"/>	<input type="checkbox"/>	<input type="checkbox"/>	<input type="checkbox"/>

57 Quest67 Ten slotte nog enkele vragen over uw persoons- en huishoudensituatie.

Heeft u een tuin, balkon of daktuin bij uw woning? U kunt meerdere antwoorden aankruisen.

- 1 nee
- 2 ja, tuin → ga naar vraag Quest69
- 3 ja, balkon → ga naar vraag Quest69
- 4 ja, daktuin/dakterras → ga naar vraag Quest69
- 5 weet niet, geen mening → ga naar vraag Quest69

58 Quest68 Heeft u wel behoefte aan een tuin, balkon of daktuin? U kunt meerdere antwoorden aankruisen.

- 1 nee
- 2 ja, aan een tuin
- 3 ja, aan een balkon
- 4 ja, aan een dakterras/daktuin

59 Quest69 In wat voor type woning woont u?

- 1 eengezinswoning (vrijstaand of 2 onder één kap)
- 2 eengezinswoning: woning in rij/hoekhuis/herenhuis
- 3 benedenwoning, etage of flat op de begane grond
- 4 etagewoning of flat
- 5 anders, namelijk _____
- 6 weet niet, geen antwoord

60 Quest71 Vindt u dat u over veel of weinig vrije tijd beschikt?

- 1 veel vrije tijd
- 2 voldoende vrije tijd
- 3 weinig vrije tijd
- 4 te weinig vrije tijd
- 5 weet niet, geen mening

61 Quest72 Kunt u zeggen hoe uw huishouden is samengesteld? Een huishouden is: (samen)wonen, eten, kosten betalen, slapen voor minimaal 4 nachten in de week.

- 1 een persoon, alleenstaande
- 2 (echt)paar zonder kinderen (thuis)
- 3 (echt)paar met kind(eren) (thuis)
- 4 een ouder met kind(eren) (thuis)
- 5 twee volwassenen, zonder kinderen (thuis)
- 6 twee volwassenen, met kinderen (thuis)
- 7 drie of meer volwassenen, met kind(eren) (thuis)
- 8 drie of meer volwassenen, zonder kinderen (thuis)
- 9 anders, namelijk _____
- 10 weet niet

62 Quest73 Wat is het NETTO inkomen PER MAAND in EURO waarover het huishouden beschikt? Dit is exclusief inkomen van kinderen jonger dan 18 jaar; vakantiegeld, kinderbijslag en neveninkomsten.

- 1 minder dan €1000
- 2 tussen €1001 en €1350
- 3 tussen €1351 en €1750
- 4 tussen €1751 en €3050
- 5 tussen €3051 en €4000
- 6 tussen €4001 en €5000
- 7 tussen €5001 en €6000
- 8 Meer dan €6000
- 9 wil niet zeggen
- 10 weet niet

Quest74 Wat is uw postcode? Bijvoorbeeld '1234AB'

63 Quest75 Wat is uw geboorteland?

- 1 Nederland
- 2 Suriname
- 3 Nederlandse Antillen of Aruba
- 4 Turkije
- 5 Marokko
- 6 Europa (inclusief voormalige Sovjet-Republieken)
- 7 VS, Canada, Australië, Nieuw Zeeland, overig Oceanië, Japan, Indonesië, Nederlands Indië
- 8 overig Azië, overig Midden- en Zuid-Amerika, overig Afrika
- 9 in een ander land, namelijk: _____
- 10 onbekend / wil niet zeggen

64 Quest76 Wat is het geboorteland van uw moeder?

- 1 Nederland
- 2 Suriname
- 3 Nederlandse Antillen of Aruba
- 4 Turkije
- 5 Marokko
- 6 Europa (inclusief voormalige Sovjet-Republieken)
- 7 VS, Canada, Australië, Nieuw Zeeland, overig Oceanië, Japan, Indonesië, Nederlands Indië
- 8 overig Azië, overig Midden- en Zuid-Amerika, overig Afrika
- 9 in een ander land, namelijk: _____
- 10 onbekend / wil niet zeggen

65 Quest77 Wat is het geboorteland van uw vader?

- 1 Nederland
- 2 Suriname
- 3 Nederlandse Antillen of Aruba
- 4 Turkije
- 5 Marokko
- 6 Europa (inclusief voormalige Sovjet-Republieken)
- 7 VS, Canada, Australië, Nieuw Zeeland, overig Oceanië, Japan, Indonesië, Nederlands Indië
- 8 overig Azië, overig Midden- en Zuid-Amerika, overig Afrika
- 9 in een ander land, namelijk: _____
- 10 onbekend / wil niet zeggen

66 Quest78 Wat is uw geslacht?

- 1 man
- 2 vrouw

Quest79 Dit onderzoek maakt deel uit van een breder onderzoek naar gezondheid, beweging en de rol van parken daarin.

Daarvoor zouden we graag uw leeftijd, lengte en gewicht willen weten zodat we uw Body Mass Index (BMI) kunnen vaststellen.

Wat is uw leeftijd?

Quest803 Wat is uw lengte? Graag invullen in centimeters.

Quest81 Wat is uw gewicht? Graag invullen in kilo's.

Loot **Wilt u in aanmerking komen voor één van twee Apple iPod nano's (16GB) of vijf jaar kaarten van de Amsterdamse Hortus Botanicus die wij verloten?**
Vul dan hieronder uw naam en e-mailadres in. Deze gegevens worden niet aan de vragenlijst gekoppeld en zullen uitsluitend gebruikt worden voor de loting.

Opmerkingen **In deze vragenlijst zijn verschillende onderwerpen aan bod gekomen. Wellicht zijn er onderwerpen die niet in deze vragenlijst aan de orde zijn geweest, maar waarover u wel graag iets kwijt zou willen.**
Ook suggesties voor verbetering zijn welkom. Deze kunt u hieronder beschrijven.

Dit waren alle vragen. Hartelijk dank voor uw medewerking.

Door op 'Vorige' te klikken kunt u uw antwoorden bekijken. Door op 'Verzend' te klikken verzendt u uw antwoorden en sluit u de vragenlijst af. De vragenlijst kan hierna niet meer worden geopend.